Bizarre
di modello gradimento
è una proposta
Servetti

32 PAGINE

STAMPA SERA

Mercoledì 24 Ottobre 1979
Anno 111 - Numero 283

QUOTIDIANO D'INFORMAZIONI - Torino, via Marenco 32 - Tel. (011) 65.681 - Codice di avviamento postale 10100 - Spedizione in abbonamento postale (gruppo 1/70) - Lire 300 (arretrati il doppio)

Scoperto dopo i due arresti di ieri a Ivrea

Vendeva il gasolio più caro: arrestato

Clamoroso: il grossista è accusato di estorsione - Avrebbe imposto un prezzo maggiorato su 350 tonnellate di combustibile - Le indagini si estendono per scoprire altre truffe in Piemonte

DAL NOSTRO INVIATO

IVREA — L'arresto del responsabile di un grosso deposito di prodotti petroliferi di Gallarate è il clamoroso sviluppo delle indagini compiute dalla procura della Repubblica e dalla Guardia di Finanza di Ivrea nello scandalo dell'imboscamento del gasolio.

Il capitano Pasquale Vecchio, su ordine di cattura del sostituto procuratore dottor Enrico Gumina, ha arrestato questa notte a Gallarate il dottor Francesco Mazzini, dirigente della Solpetrol, di cui è amministratrice sua moglie. L'accusa è di estorsione aggravata.

Secondo l'esame dei documenti trovati negli uffici della ditta, dal deposito di Gallarate sarebbero stati venduti 350 tonnellate di gasolio a prezzo maggiorato rispetto a quello stabilito dal comitato interministeriale prezzi. All'arresto di Francesco Mazzini si è giunti dopo il duplice arresto compiuto lunedì sera, sempre dalla Guardia di finanza di Ivrea, i due coniugi titolari del piccolo deposito di prodotti petroliferi di Montestrutto, frazione di Settimo Vittone. Si tratta di Vittorio Bosonin e Rita Prola, difesi dall'avvocato Claudio D'Alessandri, di Ivrea.

Anche per loro l'ordine di cattura è partito dalla procura della Repubblica di Ivrea di cui è dirigente il dottor Luigi Moschella. Le accuse sono gravissime: aggiotaggio, vendita a prezzo maggiorato ed estorsione.

Al momento dell'arresto dei coniugi, vi erano nel loro deposito 100 tonnellate di gasolio che sono state messe sotto sequestro. «I miei clienti — dice l'avvocato D'Alessandri — respingono recisamente l'accusa di aggiotaggio. Non è vero che imboscavano il gasolio. Poiché non avevano un quantitativo di prodotto sufficiente a rifornire tutti clienti, davano la precedenza alle scuole con cui avevano stipulato regolare contratto. Per quanto riguarda le altre accuse staremo a vedere quali sono le prove nelle mani della autorità giudiziarie».

Sebbene la vicenda sia coperta dal più rigoroso riserbo da parte degli inquirenti, appare chiaro che all'arresto del grossista di Gallarate si è arrivati su indicazione dei coniugi Bosonin. Tutti i piccoli commercianti che richiedono ai clienti un sovrapprezzo, si giustificano dicendo che a loro volta devono pagarlo a chi li rifornisce. E' una sorta di catena di Sant'Antonio di cui la guardia di Finanza e la procura della Repubblica di Ivrea stanno venendo a capo.

Nella tarda mattinata hanno messo a confronto i coniugi Bosonin e il dottor Mazzini. **Cosimo Mancini**

Nell'interno:

INSERTO PIEMONTE
Un mare di Barbera

I Casana a Torino
i due ragazzi rapiti in Sardegna, riprendono la loro vita - Intervista
a pagina 7

Aumenta il pane
un rincaro di 200 lire deciso ieri
a pagina 6

Sciopero dei tram
domani fermi tutto il giorno (ma potrebbe essere revocato)
a pagina 2

Le oche parlano
l'ultimo libro dell'etologo Lorenz, Premio Nobel
a pagina 14

La grande crisi Usa
il 1929 in un romanzo del piemontese Riccardo Gualino
a pagina 3

Proposta dal segretario del Tesoro Usa

Tassa sui «superprofitti» delle società petrolifere

WASHINGTON — *Il segretario del Tesoro, Miller, ha sollecitato il Congresso americano ad approvare al più presto una tassa sui profitti delle compagnie petrolifere. Secondo Miller il forte aumento degli utili nel terzo trimestre di quest'anno* «rafforza l'urgente necessità che il Senato sostenga il piano di tassazione del presidente Carter».

La «Exxon Corp», una delle maggiori compagnie, ha annunciato infatti di aver ottenuto, nel terzo trimestre di quest'anno, profitti per 1 miliardo e 14 milioni di dollari, contro 525 milioni di dollari del terzo trimstre '78. Anche la «Atlantic Richard co.» ha registrato un aumento dei profitti del 45 per cento, mentre la «Standard Oil of Indiana» denuncia un incremento del 49 per cento.

Secondo il segretario del Tesoro la tassa proposta dal presidente Carter, già approvata dalla Camera «lascia ampi incentivi alle società petrolifere per la ricerca di nuovi giacimenti», *ma* «è giusta sia per le società che per il popolo americano».

Il delitto di Torino

Fra le bambole una traccia dell'assassino?

● Tutti i particolari in cronaca, pag. 5 ●

Colpiti giovani e anziani

SCABBIA AD ASTI

Già 30 casi - Si teme una epidemia

ASTI — *Scabbia in città: i casi accertati sarebbero una trentina, ma c'è chi parla di 100-150 colpiti. Si teme che il contagio possa diffondersi con la stessa rapidità con cui si è manifestato: alla Casa di riposo «Città di Asti», un pensionato che ospita centinaia di anziani, in alcune scuole e quartieri. Gli ambienti sanitari sono in allarme. I casi accertati sono tenuti sotto controllo, le autorità hanno lanciato un appello invitando le persone colpite a ricorrere al medico per evitare che la malattia si propaghi.*

Le misure profilattiche sono state immediate. «Le persone colpite sono seguite molto attentamente — dice l'ufficiale sanitario dottor Biglia — non vorremmo che il fenomeno diventasse pericoloso». E' molto esteso? «E' comparso con maggiore evidenza rispetto al passato, ma per ora non c'è da aver paura».

L'incubazione della malattia dura otto-dieci giorni ed è seguita dalla comparsa sulla pelle di piccole vesciche che danno prurito e possono anche infettarsi. Può colpire gli animali domestici, si combatte con pomate a base di zolfo. Da alcuni giorni ad Asti e provincia si sono verificati casi di infestazione da pidocchi nelle scuole.

Inciso un disco

Paolo Rossi adesso canta

PERUGIA — Il calciatore Paolo Rossi canta e incide un disco. Ma non per lucro: il ricavato delle vendite sarà versato ai terremotati della Valnerina in Umbria. Rossi è un appassionato di musica e cinema, ne dà notizia «TV Sorrisi e Canzoni». La musica del disco (verrà edito dalla CAM) che sarà presentato in televisione a «Domenica In» il 23 dicembre, una settimana dopo la partita Perugia-Juventus, è stata scritta dal maestro Stelvio Cipriani. Il testo non è ancora completamente pronto; l'idea è nata da un incontro fra Cipriani e Lino Procacci dopo il terremoto in Umbria. C'è stato anche un incontro col presidente del Perugia D'Attoma e con l'allenatore Castagner che si sono mostrati entusiasti dell'iniziativa.

Piano sanitario e Università: varate le leggi

Smilitarizzati i controllori di volo

ROMA — *Il Consiglio dei ministri ha approvato ieri una serie di norme e di disegni di legge che riguardano i controllori di volo, i docenti universitari, il piano sanitario, i debiti delle mutue.*

■ **CONTROLLORI DI VOLO** — *Il Consiglio dei ministri ha approvato un disegno di legge che prevede entro 18 mesi la completa smilitarizzazione del servizio. Ha poi deciso alcune norme che disciplinano il diritto allo sciopero (preavviso dell'astensione dal lavoro, vietati scioperi che possano impedire viaggi di Stato o missioni di soccorso, che interrompano i collegamenti con le isole, che coinvolgano aerei provenienti dall'estero). Gli stipendi dei controllori di volo, inoltre, rimarranno immutati durante i prossimi 18 mesi.*

● **UNIVERSITA'** — *Sono previste due fasce di docenti. Nella prima saranno compresi i professori ordinari e straordinari di ruolo, nella seconda i professori «associati» che formeranno una nuova categoria di docenti. Alla prima fascia si accederà mediante un concorso nazionale, alla seconda mediante un concorso, ancora su base nazionale, per titoli scientifici. Nella prima applicazione della legge in questa seconda categoria saranno inquadrati, previo giudizio di idoneità, i professori incaricati stabilizzati e gli assistenti universitari di ruolo. Duemila posti verranno coperti mediante un concorso libero.*

Il provvedimento prevede anche, a partire dal 1979-80, l'istituzione del ruolo dei «ricercatori», finalizzato alla formazione di giovani studiosi da avviare al pieno esercizio della funzione docente ed alla ricerca scientifica nelle Università.

L'accesso al ruolo avverrà mediante concorsi decentrati da bandire annualmente. Potranno essere inquadrati in questo ruolo i «contrattisti» previo giudizio di idoneità su base nazionale. Nella prima applicazione della legge saranno altresì banditi concorsi per soli titoli per alcune categorie di borsisti, assegnisti ed assimilabili. Il periodo massimo di permanenza in questo ruolo sarà di sette anni.

Sono previsti 12 mila posti in organico per i professori ordinari e straordinari, 12 mila per gli associati, 16 mila per i ricercatori. Quattromila, dei 16 mila destinati a questi ultimi, verranno assegnati per concorso ordinario.

● **PIANO SANITARIO NAZIONALE** — *Il piano precisa gli interventi specifici da compiere nel triennio 1980-82. Si tratta di dieci «azioni programmatiche», selezionate per il carattere di priorità e di fattibilità nel triennio; e, per ciascuna di esse, il piano indica le cose da fare, stanzia le risorse finanziarie occorrenti e fissa gli eventuali vincoli che le Regioni debbono rispettare.*

Il piano comprende, inoltre, i criteri per il controllo di attuazione delle azioni programmatiche e per la verifica dell'uso delle risorse, nonché le procedure per la gestione politica del processo programmatorio che coinvolge l'amministrazione centrale e le Regioni.

In accordo con le indicazioni della legge finanziaria il piano fissa in lire 16.040 miliardi l'importo del Fondo sanitario nazionale per l'anno 1980, da ripartire tra le Regioni. Di tale importo, lire 15.594 miliardi si riferiscono a spese correnti e lire 446 miliardi a spese di investimento. Complessivamente il Fondo sanitario nazionale incide per il 5,22 per cento sul prodotto interno lordo.

■ **DEBITI DELLE MUTUE** — *Il provvedimento, che sostituisce un analogo disegno di legge decaduto per la fine anticipata della legislatura, prevede l'erogazione di 3700 miliardi di lire per concorso dello Stato al ripiano del disavanzi patrimoniali degli enti mutualistici al 31 dicembre 1977 ed al ripiano della gestione 1978.*

STAMPA SERA
Sandro Doglio
direttore responsabile

Editrice LA STAMPA S.p.A.
Presidente Giovanni Giovannini
Amministratore Delegato e Direttore Generale
Umberto Cuttica
Consiglieri Vittorino Chiusano
Carlo Masseroni
Cesare Romiti
Sindaci Alfonso Ferraro (presid.)
Pierluigi Bertola
Secondino Riolfo

© 1979 Ed. LA STAMPA S.p.A.

CERTIFICATO N. 164 DEL 16-3-1979

Ma forse si revoca lo sciopero

Domani niente tram per tutto il giorno

Trasporti pubblici in Piemonte

	Mezzi in servizio	Dipendenti
TORINO	850: 600 autobus, 250 tram, extraurbani 200	5.000
NOVARA	59 autobus	152
VERCELLI	8 autobus	13
CUNEO	26 autobus	45
ASTI	33 autobus	80
ALESSANDRIA	63 autobus	140
GENOVA	700 (900 con la prov.)	5.000
LA SPEZIA	340 autobus, 20 filobus	684
IMPERIA	27 autobus	48
SAVONA	127 autobus	410

Domani i trasporti pubblici saranno paralizzati, o comunque nel caos: tram, autobus, metrò rimarranno fermi per 24 ore, a meno che il ministro del Lavoro Scotti accolga l'invito delle tre Federazioni dei trasporti ad intervenire «*urgentemente e in modo risolutivo per rispondere allo stato di esasperazione degli autoferrotranvieri*». In questo caso lo sciopero sarebbe revocato. I sindacati sono stati convocati dal ministro per domani pomeriggio: di fronte a questa svolta, Cgil, Cisl, Uil si sono riunite stamattina per decidere definitivamente se confermare o revocare la protesta.

La vertenza per il rinnovo del contratto dei 150 mila autoferrotranvieri si trascina da dieci mesi. C'è malumore tra i lavoratori e i sindacati confederali hanno deciso di inasprire gli scioperi, quasi un «ultimatum» al governo.

Scotti è chiamato in causa sul punto principale delle richieste, quello della ristrutturazione aziendale attraverso il Fondo nazionale dei trasporti. La copertura dei *deficit*, che toccano ormai cifre abnormi (90 miliardi a Torino, circa mille miliardi in Italia), è legato a un piano organico di ristrutturazione delle aziende stesse. Il loro risanamento è però strettamente legato alla riforma della finanza locale. «*Il governo, quindi, non deve continuare ad essere latitante*», dicono i sindacati.

Gli autoferrotranvieri chiedono 18 mila lire in più sulla paga base e una riforma degli scatti di anzianità e delle competenze accessorie aziendali per eliminare la giungla dei salari. «*La dimensione reale del salario è sconosciuta persino ai sindacati*», dicono alla Cgil di Torino, e aggiungono che «*nonostante le insistenti richieste, taluni trattamenti aziendali vengono tenuti nascosti*». C'è una giungla tra azienda e azienda, tra Nord e Sud. «*Un autista di una città meridionale prende in genere sulle 50-80 mila lire in più del collega del Nord*», aggiungono alla Cgil torinese.

st. c.

Anche la Finanza vuole essere smilitarizzata

ROMA — *La protesta degli uomini-radar ha fatto scuola. Anche la Guardia di finanza chiede di essere smilitarizzata. «Siamo l'unico paese al mondo», ha dichiarato un rappresentante del Movimento per la riforma del Corpo, «in cui la polizia tributaria indossa ancora le stellette. E questo fornisce ai responsabili un comodo alibi per fare della Guardia di finanza tutto, salvo ciò che deve essere in realtà: uno strumento che tuteli la collettività da reati finanziari, che sono poi la principale causa del dissesto della nostra finanza pubblica, ove l'evasione fiscale tocca vertici di dimensioni colossali».*

Franco Fedeli, direttore della rivista «Nuova Polizia», ha dichiarato: «Dall'assemblea di Livorno è scaturita la decisione di far imboccare all'iniziativa la dirittura finale, cioè la battaglia democratica per la rifondazione del Corpo della Guardia di Finanza. Fino a quando essa sarà un corpo militare non potrà assolvere al suo compito primario che è quello di polizia tributaria. Oggi solo il 16% dell'organico assolve a questa funzione. Il resto è impiegato in compiti che stanno completamente al di fuori, in sintonia con il disegno di fare della GdF un vero e proprio corpo di polizia».

Le notizie di oggi

● **Passaporto di Freda: un arresto.** *Mario Vernaci Saccà, lo studente universitario di Reggio Calabria accusato di aver favorito la fuga da Catanzaro di Franco Freda, cedendogli il suo passaporto, è stato arrestato stamani a Reggio Calabria. E' accusato di favoreggiamento.*

■ **Rapinato fratello di Little Tony.** *Il fratello del cantante Little Tony, il musicista Enrico Ciacci, di 37 anni, è stato rapinato stanotte da due giovani nella sua abitazione in via del Quarto Miglio, nel quartiere Appio di Roma.*

● **Sindona e Luigi Cavallo.** *Secondo fonti attendibili, l'arresto di Luigi Cavallo, reso noto alcuni giorni fa, sarebbe avvenuto in effetti a New York il 9 ottobre. Due giorni dopo, Cavallo sarebbe stato portato nel «Correctional Center» di Manhattan dove si trova tuttora. Oggi Sindona dovrebbe essere interrogato dai giudici del tribunale davanti ai quali doveva comparire il 10 settembre per il fallimento della «Franklin National Bank».*

■ **Posto di blocco: ferito alla testa.** *Un giovane di 20 anni, Vittorio Amaranti, è stato gravemente ferito alla testa da un proiettile esploso da un agente di pubblica sicurezza durante un inseguimento. L'Amaranti viaggiava in compagnia di un amico, Ezio Olivi di 25 anni, a bordo di una Mini Morris alla quale una pattuglia del commissariato Borgo di Roma ha intimato l'alt.*

Sono di «Prima linea»?

Delitto Alessandrini 2 arresti a Milano

MILANO — *Due giovani milanesi, Walter Andreatta, di 22 anni, e Giuseppe Crippa, di 23, sono stati fermati dalla «Digos» di Milano nell'ambito delle indagini sull'omicidio del giudice Emilio Alessandrini perché «gravemente indiziati — è scritto in un comunicato della Digos — del reato di partecipazione a banda armata». I due farebbero parte dell'organizzazione terroristica «Prima linea». Andreatta è stato già interrogato dai magistrati torinesi (il sostituto procuratore Bernardi ed i giudici istruttori Giordano e Laudi) che seguono l'inchiesta, ed il suo fermo è stato convalidato: Crippa invece, già conosciuto dalla «Digos» di Milano, verrà interrogato nelle prossime ore.*

L'operazione s'è iniziata lunedì mattina. In varie zone della città sono state fatte perquisizioni, ordinate dai giudici torinesi. Nel corso di una di queste perquisizioni, in un'abitazione nella zona del Giambellino, sono stati fermati i due giovani. Nella casa in cui erano, gli agenti hanno trovato «materiale documentale», che è all'esame dei magistrati.

Breznev ricompare in pubblico

MOSCA — Il presidente sovietico Leonid Breznev è ricomparso oggi in pubblico per la prima volta in sedici giorni recandosi all'aeroporto ad accogliere il presidente sudyemenita Abdel Fattah Ismail.

Milano - Per i rapimenti Torielli, Montelera, Baroni

Al processo dell'Anonima sequestri «Non ho visto nulla, anzi non c'ero»

DAL NOSTRO INVIATO

MILANO — Gli interrogatori di Giuseppe Ciulla, ieri, e quello di Gaetano Quartararo, oggi, hanno avuto il pregio di stabilire subito il «gioco di mafia» che si è imposto l'anonima sequestri (sono accusati dei rapimenti Montelera, Torrielli e Baroni) di Luciano Liggio: negare tutto, anche l'evidenza dei fatti.

Assente personalmente, Luciano Liggio continua a essere presente nell'aria di questo processo per i sequestri di Montelera, Torrielli e Baroni. Sembra che nessuno lo conosca ma poi gira gira c'è sempre qualche traccia che conduce a lui.

Parla Gaetano Quartararo che non era mai stato ascoltato. E' di Palermo, figura di secondo piano ma con sua moglie, Francesca Buscemi, ha acquistato dei terreni vicino a Catania e il prestanome è Giuseppe Ugone, una figura già nota in questa vicenda. Il terreno lo acquista a Vacarizzo e poi Liggio ci va a costruire sopra una villa.

Gli chiedono se lo conosce.

«*Mai visto*», risponde.

«E sotto il nome di professore o zio Antonio?», chiede il giudice Arcai.

Risposta: «*Mai visto*».

Gli chiedono se conosce Guzzardi, Ciulla, Salvatore Ugone, i fratelli Taormina, i Pullarà, i Coppola, i Pernice e lui nega sempre. Quando è costretto ad ammettere di conoscere qualcuno dice poi «*ma io in quell'occasione non c'ero*». Poi gli fanno ricostruire la vita: contadino, militare, commerciante di vini e olive e gli cominciano a fare i conti in tasca per mettere insieme i 74 milioni con i quali ha acquistato sull'onda dei sequestri i 20.000 mq di agrumeto a Vacarizzo.

Allora comincia a spazientirsi e ad agitarsi sulla sedia. Cerca di giustificare la somma parlando di un prestito dietro cambiali da un milione con scadenza mensile (20 milioni), di altri 20 ricavati dalla vendita di una casa, di altri 20 ancora che teneva in un cassetto e di 12 suoi e della moglie che prende da un altro cassetto.

Le cose appaiono poco chiare anche perché ci sono contestazioni con la deposizione del suo amico Conigliaro sui 20 milioni che questi gli aveva prestato dietro cambiali: Quartararo sostiene si trattava di banconote di vario taglio, il Conigliaro afferma invece che si trattava di assegni bancari e circolari. Su questa contraddizione il presidente sospende per una breve pausa il dibattimento che avanza a singhiozzi: siamo al ventesimo giorno di processo, alla nona udienza, sette sono serviti per liberarsi delle eccezioni.

Mario Barlona

È ricoverato a New York per un tumore

Lo Scià operato

TEHERAN — L'ayatollah Sadegh Khalkhali ha chiesto a tutti i musulmani residenti negli Stati Uniti di manifestare davanti all'ospedale dove è ricoverato l'ex Scià dell'Iran per non concedere tregua all'ex sovrano ed obbligarlo a lasciare gli Stati Uniti. Reza Pahlavi è stato ricoverato ieri «in gravi condizioni», pare per un tumore, al Cornell Medical Center. Pare che oggi verrà operato alla cistifellea.

La madre lo sgrida Si impicca

VERONA — Un ragazzo di 12 anni si è impiccato per un rimprovero. L'assurda tragedia è accaduta in un piccolo centro in provincia di Verona, San Bonifacio.

Lo studente, N. B., aveva invitato a casa sua un gruppo di amici. I ragazzi si erano messi a giocare proprio durante le ore di riposo della madre, la quale ha protestato dicendo che i giovani facevano troppo chiasso e invitandoli a lasciarla dormire.

Sembrava un episodio banalissimo, un momento insignificante di un normale menage familiare. N. B. non ha replicato, anzi ha dato ragione alla madre ed è uscito dicendo che sarebbe andato a giocare nell'autorimessa. Invece, sceso in garage, ha appeso una fettuccia da tapparelle a una piccola trave e si è impiccato.

La grande crisi in un romanzo di Riccardo Gualino

America 1929

1929: cinquant'anni fa, proprio in questi giorni, scoppiava in America la «grande crisi», che si sarebbe trascinata per anni, coinvolgendo tutto il mondo. Un testimone di eccezione, Riccardo Gualino, in un romanzo poco conosciuto — «Uragani» — ha rievocato l'atmosfera del crack di Wall Street, con personaggi inventati, ma straordinari. Ne è nato un «feuilleton» che assume, cinquant'anni dopo, un grande fascino: bene ha fatto la «Famija Turineisa» a pubblicarlo nel suo «numero unico» di quest'anno, intitolato appunto «Riccardo Gualino scrittore».

Da oggi, «Stampa Sera» pubblica a puntate un paio di capitoli di questo singolare romanzo, eccezionale per il nome e la personalità dello scrittore, importante per il contributo che porta alla conoscenza di un'epoca che ha profondamente segnato la storia d'America e del mondo. Grazie alla «Famija Turineisa» per aver «riscoperto» l'opera, dando un validissimo contributo anche alla valorizzazione dell'uomo Gualino, finanziere, industriale, mecenate e anche scrittore.

Il volume della «Famija Turineisa», curato da Giovanni Tesio, è intitolato, come si è detto, «Uragani»; viene pubblicato con «Solitudine», che rievoca gli anni del confino a Lipari, imposto dai fascisti a Gualino.

Felice Casorati lo dipinse così

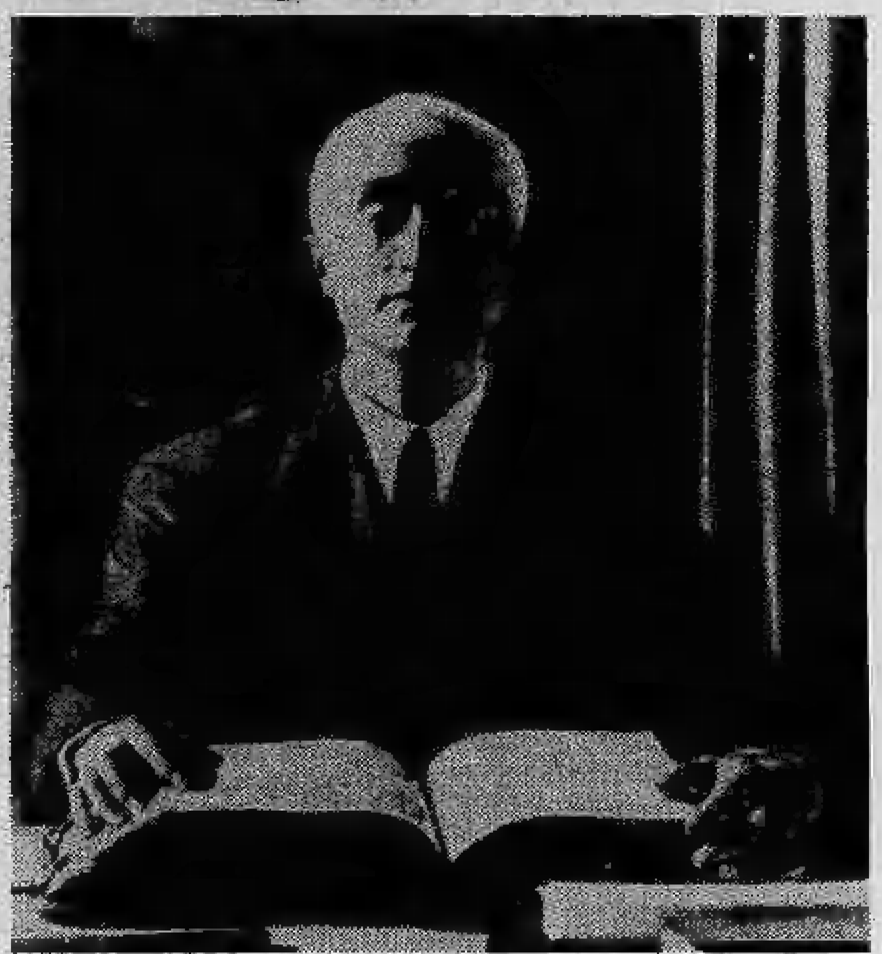

Un uomo, un'epoca

Riccardo Gualino nacque a Biella il 25 marzo 1879. Del padre, un piccolo imprenditore, ricorderà la precisione, l'osservanza scrupolosa dei doveri e, in special modo, con una punta di lieve malinconia, «l'odio per i debiti», che ammetterà di non avere ereditato. Frequenta il liceo cittadino, coltiva aspirazioni letterarie, legge Carducci, d'Annunzio, ma anche Verne, Ponson du Terrail, Dumas; scrive poesie. Così annoterà in Frammenti di vita: «Dall'amore allo studio ritrassi una laurea in legge all'Università di Genova, colta a volo tra un affare e l'altro dopo parecchi anni; per l'amore alla poesia mi rimangono poche copie di un libretto di versi, scritto a circa vent'anni, e che intitolai "Domus Animae"; ivi chiusi con sette chiavi la mia fede carducciana». *La laurea venne anni dopo perché, finito il liceo, Gualino decise di dedicarsi agli affari.*

Dopo qualche anno di apprendistato, inizia, giovanissimo, imprese proprie: la prima delle quali fu quella per l'industria e il commercio dei legnami e dei cementi. Aveva soltanto venticinque anni. Prende il via di qui una catena di iniziative sempre più grandi e azzardose: alcune, come lo sfruttamento delle foreste carpatiche e dei roveri e pini di Listwin, e più avanti l'impresa della «Nuova Pietroburgo», sono ricordate nei Frammenti *con accenti grandiosi. Durante la grande guerra organizza la costruzione di motovelieri in legno sui fiumi del Texas e subito dopo un grande cantiere navale per la costruzione di vapori in acciaio a Pascagoula (Mississippi). Intanto partecipa a molteplici altre imprese.*

Subito un duro contraccolpo per la fine della guerra, orienta le sue attività nel campo della seta artificiale, fino a quel momento dominio incontrastato di poche ditte straniere ed erige «il grande edificio» della Snia-Viscosa, che con lui approderà a holding di un grande impero finanziario e industriale.

E' l'epoca, questa, delle sue iniziative culturali più prestigiose, che interessano le arti figurative, l'architettura, la letteratura e si condensano nella magnifica eppur effimera impresa del Teatro di Torino (1925-1930).

Il crollo della banca parigina Albert Oustric con la quale Gualino si era impegnato, getta lo sconquasso negli affari da lui intrapresi, anche se la «sua barca», come ricorderà, non andò propriamente alla deriva. «Ogni giorno — *scriverà nei* Frammenti — le ondate spazzavano la piccola navicella e parevano sommergerla, ma essa non colò mai a picco; e sono sicuro che avrei raddrizzato il timone, rattoppato la vela e sarei approdato ove la fede mi spingeva. Colà, ne sono certo, avrei riparato la barca e sarei ripartito per raggiungere lidi più ampi e più quieti». *Senonché, all'improvviso, gli giunge il provvedimento del confino, prima a Lipari e poi a Cava dei Terreni (1931-32); confino che valse se non altro a resuscitargli l'antica vocazione letteraria. Nel giro di pochi mesi scrive l'autobiografia* Frammenti di vita, *che pubblica nello stesso periodo del confino;* Uragani, *pubblicato nel '34;* Solitudine, *pubblicato poi nel '45;* Tim e Tom, *a tutt'oggi inedito. A queste, altre ne seguirono, come* Pioniere d'Africa *pubblicato nel '38 e* Minna, *un romanzo rimasto inedito.*

L'attività economica, dopo il confino, non recuperò più né il ritmo né l'intensità del periodo d'oro. Ma certe iniziative, nonostante la diffida a ricoprire fino al 1942 cariche amministrative di qualsiasi genere, furono tuttavia avviate e riuscirono assai bene. Così la Lux Film, che soprattutto nel secondo dopoguerra divenne un importante punto di riferimento per la cinematografia non soltanto italiana; e la Rumianca, una società che era stata a suo tempo acquistata dalla Snia-Viscosa e che Gualino fino alla fine potenziò e diresse.

La morte lo colse a Firenze il 7 giugno 1964. Aveva 85 anni.

Un tracollo inaudito a Wall Street

I corsi delle due riunioni precedenti non erano giunti, e Rosen ripeteva fra le labbra una, due, dieci volte le cifre, quasi incredulo di fronte a così inaudito tracollo. Parecchie azioni minori avevano perduto, in cinque giorni, più di metà del precedente valore. E i titoli principali? Si reggevano, fra paurosi sobbalzi, come massi rotolanti dai monti, e per un attimo trattenuti da insufficienti sporgenze.

— La caduta è generale e impressionante: la General Motors ha perso il trenta per cento!

— E il nostro American Trust? — esclamò il principe, rileggendo con stupore il messaggio — da 950 a 570! sembra di sognare.

— Sono diventati tutti pazzi! — gridò Rosen —. Avete visto che cosa dice il radiogramma? Diciotto miliardi di dollari di ribasso alla Borsa di New York, in cinque giorni!

— Che intendete fare? Volete telegrafare ordini di difesa per la riunione di domani? Sarà meglio provvedere senza indugio.

Il caos

— Ordini... quali ordini posso mai rilasciare in un caos simile? L'unico rimedio consisterebbe nella costituzione immediata di un forte sindacato di difesa che acquistasse i titoli posti in vendita: quanti ne offrono. Il mercato è ora influenzato dai grandi giocatori al ribasso: li prenderemmo nella rete e vedreste quale immediata ripresa!

Il viso imporporato, la parola accesa, Rosen allineò sopra un foglio bianco le ultime quotazioni di venti titoli da lui ritenuti la base del mercato, e gettò con poche cifre e qualche nome, schematicamente, l'abbozzo d'un sindacato.

— Per erigere un argine efficace — egli aggiunse — ci vogliono, attualmente, almeno 250 milioni di dollari. Se fossi a New York, troverei certo, in poche ore, venticinque banchieri disposti ad assumere una quota di dieci milioni ciascuno. Rovesceremmo la situazione, ristabilendo l'equilibrio al punto giusto, rappresentato dall'effettivo valore dell'azienda; in più castigheremmo i ribassisti.

Mentre s'infervorava a spiegare i dettagli del progetto, affinché il principe preparasse un abbozzo di convenzione, giunse un secondo breve telegramma che riguardava la riunione di borsa di quel giorno, chiusa poche ore prima. Diceva testualmente: «Nuovo formidabile ribasso. Panico si diffonde. Telegraferemo chiusura più tardi perché macchine registratrici sono in ritardo di parecchie ore.

In aereo

Morgan terrà domani riunione banchieri per urgenti provvedimenti. Tornate subito. Titoli borsa odierna quindici milioni».

Wall Street precipita

(quotazioni in dollari alla Borsa di New York)

	1929 massima	1932 minima
American Can	184	29
American Thelephone and Telegraph	310	75
Anaconda Copper	140	3
Allied Chemical	354	42
Du Pont Corp.	231	22
General Electric	100	8
General Motors	91	7
New York Central	256	8
Montgomery Ward	156	5
Pennsylvania Railways	110	6
Radio Corporation	114	2
Standard Oil of New Jersey	83	19
U. S. Steel	261	12
Western Union Telegraph	272	12
National City Bank	585	27
Chase Bank	287	23

Rosen fu sopraffatto. Benché abituato da anni a maneggiare cifre imponenti, le vedeva tutte brutalmente sorpassate. Gli accaparramenti di titoli, le vendite allo scoperto, il rialzo, il ribasso, i *boom*, le crisi, erano elementi del suo sangue, vene pulsanti della sua origine israelitica, stimoli alla sua mentalità di banchiere avvezzo a considerare il mondo sotto la visuale della borsa; ma il giuoco odierno superava ogni previsione e ogni ragionamento. Gli pareva la crisi isterica d'una nazione di speculatori improvvisamente impazziti.

Di fronte alla gravità delle notizie divenne improvvisamente calmo e freddo. Impallidì leggermente, ma gli ritornò tranquilla la voce, benché il principe, avvezzo a conoscerlo intimamente, vi ravvisasse un tremito leggero. Raccolse i foglietti col disegno del sindacato sparsi sul tavolo, li riunì nella mano e li stracciò in minutissimi pezzi.

— Per favore — disse al principe — telegrafate subito a Miami perché tengano pronto un aeroplano, il più veloce possibile. E domandate a quel maledetto capitano quando questa lumaca di nave arriverà a Key West.

Il principe uscì, mentre un rovescio di pioggia scrosciava impetuoso sui vetri della saletta, fra sibili acuti di vento. Di ritorno, trovò Rosen ancora in piedi sotto la lampada elettrica, davanti ai due radio aperti: di fianco ai quali, sopra un grande foglio bianco, aveva allineato colonne e colonne di cifre.

— Il radiogramma per l'aeroplano partirà fra breve — riferì il principe—. Quanto all'arrivo a Key West, il comandante spera di giungervi in tre ore purché il tempo non peggiori, e non accadano guai alla nave.

Rosen guardò l'orologio: le nove. Se il «Gabbiano» approdava a Key West prima di mezzanotte, egli avrebbe potuto arrivare a Miami, con treno speciale, verso l'alba, e da Miami, in otto ore al massimo di volo, raggiungere New York. Avrebbe così presenziato alla riunione di Borsa, e fors'anche al convegno di Morgan. Il pensiero di ritrovarsi l'indomani nel centro degli affari, in mezzo ai centri propulsori delle sue attività, e di assistere personalmente alla bufera di Wall Street, gli apportò una sensazione di serenità e quasi di ardimento. Si vide, fiducioso e sicuro in mezzo a una turba di forsennati, dominare con nervi saldi l'orgasmo dei collaboratori e dei conoscenti, temperare tranquillo la febbre di quella bolgia infernale; e gli parve compito alto e gradito quello di arrivare colà, messaggero di coraggio e di fede.

Telegrammi

— Telegrafate a Key West che mi preparino un treno speciale. Informate New York che, salvo incidenti, sarò colà domani e mi recherò direttamente in Borsa. Sono stanchissimo; procurerò di dormire un paio d'ore.

Eseguiti gli ordini; il principe, rientrando nella saletta, lo trovò sdraiato in una poltrona. Dormiva d'un sonno agitato, col capo reclino sul petto. Dalla porta, dischiusa nell'entrare, una brusca ventata investì i due telegrammi che volarono in alto, danzarono, sparirono sotto i mobili.

Sara, seduta sopra uno stretto divano vicino alla porta, l'accolse con un sorriso e accennò di far piano.

— Sedetevi di fianco a me, e parliamo sommesso per non svegliarlo — ella disse a voce bassa —. Non c'è altro luogo sulla nave ove si possa stare tranquilli, in questa serataccia. Dunque, sono giunte notizie catastrofiche da New York, vero?

Riserve

— Sì, brutte notizie.

— Lo compresi da quanto riferì mio padre poc'anzi. Sembrava così calmo che quasi non l'avrei pensato, ma quando mi fece notare che, in base alle quotazioni di ieri, il suo gruppo aveva perso oltre un terzo del proprio capitale, mi resi conto della gravità. Cosa ne pensate? Che si tratti di un vero *crack?*

— Il ribasso, certo, è generale e preoccupante. Può darsi che, come spesso avviene a New York, una rapida ripresa annulli in gran parte la caduta. Per ora, la falla è grave.

— Anche i titoli degli altri gruppi, e dei migliori, sono precipitati come i nostri, vero?

— Sicuro, e non c'è da stupirsi. In Borsa, nei momenti di panico, viene venduto di tutto, senza distinzione di qualità.

(Domani il seguito)

Dal libro «Uragani», ripubblicato dalla «Famija Turineisa», 1979, a cura di Giovanni Tesio.

Il consumatore compra a scatola chiusa

L'etichetta su ogni prodotto con caratteristiche complete

Il consumatore deve sapere ciò che compra. Dunque, è doveroso fornire prodotti alimentari e casalinghi, articoli d'abbigliamento ed elettrodomestici, di etichette chiare e complete. Per spiegare alla gente la data di scadenza di una «*scatoletta*», il consumo di un frigo, le prestazioni di questa o quella fibra sintetica, le modalità d'uso di tinture e antiparassitari contenenti sostanze pericolose. Per garantire insomma ad ogni acquisto la «*carta d'identità*» indispensabile per la sua utilizzazione più efficace e conveniente.

Dal gennaio 1981 l'etichettatura in tutti i Paesi della Comunità dovrà, in base a una direttiva della Cee, seguire norme precise e improntate alla massima tutela del consumatore. Di qui — come è stato ribadito nel corso del convegno sul tema organizzato la scorsa settimana a Milano dall'Unione Nazionale Consumatori — la necessità che anche l'Italia si adegui alla nuova normativa. Che ricalca, è doveroso aggiungere, quella varata nel nostro Paese sin dal '62 ma che ancora oggi attende un regolamento esecutivo.

«*Il problema* — ha detto il segretario dell'Unione Consumatori, Vincenzo Dona — *non riguarda soltanto gli alimentari ma tutti i prodotti di consumo. Anche se è inutile sperare che la gente possa comperare con giudizio finché, per esempio, esisteranno sul mercato confezioni da 0,92 litri o da 96 grammi anziché di un litro e di un etto*».

Resta il fatto che, in futuro, le etichette per gli alimentari saranno tenute a «*spiegare*», oltre al peso netto della merce preimballata e l'elenco degli ingredienti in ordine decrescente, («*Avevamo chiesto di precisarne le varie percentuali* — ha specificato il direttore generale per l'informazione Cee, André Jacquot — *ma purtroppo gli esperti nazionali hanno rifiutato*»), la data di «*minima durata*» entro cui è consigliabile contenere il consumo, le condizioni di conservazione e d'uso.

Si tratta di una serie di informazioni che alcune ditte e catene distributive nazionali hanno inaugurato spontaneamente già da qualche tempo. In qualche caso spingendosi addirittura più in là, e cioè indicando sulle confezioni i criteri indispensabili per individuarne il rapporto tra costo e valore nutritivo.

«*E' una strada su cui si stanno muovendo i paesi del nord e che gli Stati Uniti hanno intrapreso già da anni* — ha affermato il prof. Aldo Mariani, direttore dell'Istituto Nazionale della Nutrizione — *anche se non sempre con risultati soddisfacenti. E' dimostrato che i consumatori attenti a questo tipi di informazione sono in genere quelli che meno ne hanno bisogno: i più giovani, i più ricchi, quelli socialmente più elevati*».

L'educazione dietetica, per la stragrande maggioranza della gente, rimane intanto qualcosa di cui si ignorano persino i termini di base: il fabbisogno calorico quotidiano, la differenza tra un grasso e un carboidrato, l'importanza del sodio oppure delle vitamine. In America, la pubblicità più avanzata ha cercato di provvedere nella maniera più elementare possibile: tanti prodotti, oltre alla quantità media raccomandata per il consumo, sono caratterizzati da una specie di diagramma in cui le diverse percentuali degli elementi contenuti sono riportate su uno schema più grande. Il quale fissa globalmente il loro fabbisogno quotidiano. Risultato: il consumatore può confrontare valore nutritivo e prezzo, riuscendo nello stesso tempo a garantirsi, abbinando prodotti con caratteristiche dietetiche diverse, un'alimentazione equilibrata.

Per l'Italia, si tratta di un discorso completamente nuovo cui, secondo gli esperti, industria, scuola e informazione sono chiamate a contribuire. Cominciando se non altro a sfatare i luoghi comuni più grossolani. Tipico il caso del ferro, magnificato in certi vegetali come gli spinaci che in realtà non riescono a «*passarne*» neppure una briciola all'organismo umano. Oppure, l'allarme che segue al ritiro dal commercio di un qualsiasi additivo. «*Mentre è noto* — ha detto il prof. Mariani — *che solo una verifica del rapporto tra rischio e beneficio continuamente aggiornata dà o meno legittimità a qualsiasi sostanza di uso alimentare. Quindi, ciò che oggi è accettabile potrà non esserlo più domani e la cosa non è per nulla scandalosa. Soprattutto se si considera che molti additivi risultano attualmente indispensabili. Abbiamo antiossidanti dei grassi, per esempio, i quali sono senza dubbio meno dannosi degli stessi grassi riscaldati allo stato naturale*».

Parlando dell'etichettatura per i capi d'abbigliamento, il direttore dell'Istituto di Merceologia dell'Università di Roma, prof. Chiacchierini, ha messo in risalto l'importanza che questa riveste sia per una buona manutenzione del prodotto sia per la salute del compratore, in diversi casi allergico a determinate fibre od appretti. Non meno rilevante, l'esigenza di rendere omogenee a livello europeo le indicazioni usate per definire ciascun tipo di fibra. «*Tanto quelle chimiche il cui consumo raddoppierà nei prossimi dieci anni quanto quelle naturali. Esiste una dozzina di interpretazioni diverse* — ha ricordato l'esperto — *su cosa si intende nei Paesi della Cee per pura lana vergine. Ma una etichetta solamente informativa in ogni caso non basta: il consumatore deve poter valutare le prestazioni e le caratteristiche qualitative di ogni capo*».

Infine, di particolare attualità, il settore degli elettrodomestici e la necessità di abolire in proposito qualsiasi consumo non strettamente indispensabile. La Cee ha emanato giorni fa una direttiva che stabilisce per i forni elettrici etichette esplicative del loro consumo. Più avanti, lo stesso provvedimento verrà gradualmente allargato agli altri apparecchi. In Italia però l'Istituto del Marchio di Qualità, che garantisce la sicurezza e il rendimento della migliore produzione, ha deciso di anticipare i tempi. Così, sin da fine anno, ogni elettrodomestico verrà accompagnato da un'«etichetta sui consumi».

«*Noi puntiamo comunque a qualcosa di più* — hanno anticipato al congresso di Milano i rappresentanti dell'istituto —. *Vogliamo che i produttori mettano a disposizione del pubblico una panoramica di indicazioni completa in ogni particolare, non solo per quanto riguarda il fabbisogno di energia nei termini più ampi e quindi generici. Chi compera una lavatrice, ad esempio, dovrà essere informato su tipo di caricamento, consumo d'acqua, efficienza di lavaggio, tempi di centrifuga, consumo del ciclo più lungo escluso il biologico, capacità dell'apparecchio di non disturbare la ricezione di spettacoli rdiofonici e televisivi*».

Luisella Re

Roma - Il gruppo neofascista promette altri assalti

Attaccano bus e passeggeri perché il comune è del pci

ROMA — *Quattro uomini armati, con il volto coperto, hanno bloccato nella tarda serata di ieri un pullman dell'«Acotral», società che ha in concessione i trasporti pubblici nel Lazio, della linea Roma-Tolfa, sequestrando l'autista, il fattorino e due passeggeri tra cui una bambina. Le quattro persone sono state quindi portate in una cava tra i paesi di Manziana e Tartanello, legate e abbandonate. I quattro sono poi riusciti a liberarsi e a dare l'allarme ai carabinieri.*

Poco dopo, il sequestro è stato rinvendicato da una organizzazione di estrema destra con una telefonata di uno sconosciuto alla sede centrale dell'Ansa. L'uomo ha detto di parlare a nome di «Gasparone e i briganti della Tolfa», (una organizzazione terroristica che fece parlare di sé per aver rivendicato alcuni mesi fa l'incendio di alcuni pullman dell'«Acotral» parcheggiati nella zona di Campagnano), spiegando che era stato colpito un servizio dell'«Acotral» e che quattro persone erano state fatte prigioniere e abbandonate in una cava di fronte ai Bagni di Stigliano. L'uomo, con un forte accento dialettale laziale, ha detto che il gruppo aveva compiuto l'azione «contro il disservizio e l'aumento delle tariffe dell' "Acotral" e contro il sistema dei partiti».

L'anonimo, prima di interrompere la telefonata, ha detto: «Oramai nessuna corriera potrà viaggiare tranquilla; boia chi molla; libertà per i camerati arrestati. Mandate a liberare i prigionieri perché fa molto freddo».

I quattro malfattori, tutti giovani, hanno atteso il pullman proveniente da Roma della corsa numero 17 — a bordo del quale si trovavano l'autista Vincenzo Boggi, di 31 anni, il fattorino, Mariano Fracassa, di 41 anni, e due passeggeri, una donna con la figlia di dieci anni — alla fermata all'altezza del chilometro 30, tra Manziana e Tolfa. Appena saliti, gli sconosciuti si sono calati sul viso dei fazzoletti e due di loro hanno estratto le pistole. L'autista, sotto la minaccia delle armi, è stato costretto a rimanere al suo posto e successivamente a deviare lungo una strada di campagna all'altezza di Stigliano raggiungendo una cava abbandonata.

I quattro hanno poi legato i due dipendenti dell'«Acotral» e dopo averli rapinati hanno ingiunto alla donna di non allontanarsi dalla zona per circa un'ora. Uno dei quattro, prima di allontanarsi, ha detto loro: «Noi non abbiamo nulla contro di voi, ma siamo contro l' "Acotral" che è diretta dai comunisti». *I quattro sono fuggiti dopo aver tentato di sospingere il pullman verso una scarpata per farlo precipitare, senza però riuscirvi.*

Poco dopo la donna è riuscita a slegare i due dipendenti dell'«Acotral» con i quali ha raggiunto la strada provinciale chiedendo aiuto. Nessuno di essi ha danni.

Nel negozio, in pieno centro

Rapina a Lodi Orefice ucciso

LODI — Un orefice lodigiano è stato assassinato da un rapinatore. Il delitto è stato compiuto poco prima delle 20 nel centro di Lodi. La vittima è Mario Malusardi, di 30 anni, titolare di un negozio di oreficeria in piazza del Broletto, sotto i portici del palazzo comunale di Lodi, a fianco della cattedrale.

Mancavano pochi minuti alle 20 e Malusardi stava riponendo gli oggetti preziosi in cassaforte in attesa di una cliente che gli aveva telefonato poco prima, quando nel negozio è entrato un giovane dell'apparente età di 20-25 anni che indossava un giubbotto di pelle nera.

Il giovane ha estratto una pistola calibro 38 e l'ha puntata contro l'orefice, intimandogli di consegnargli i preziosi. Malusardi ha immediatamente estratto dal cassetto una «Smith e Wesson» staccando contemporaneamente il ricevitore del telefono per chiamare il «113». In quell'attimo il malvivente ha premuto il grilletto della sua pistola: il proiettile ha colpito in piena fronte l'orefice.

Il malvivente ha poi lanciato la pistola su selciato della piazza del Broletto ed è fuggito nel traffico cittadino, favorito dalla confusione. Il vicequestore di Lodi dott. Gambardella e gli agenti della «Volante», giunti pochi minuti dopo, hanno trasportato all'ospedale l'orefice ormai agonizzante. La pallottola gli aveva trapassato completamente il cervello. E' morto poco dopo.

Una vasta battuta è stata compiuta nella città alla ricerca del malvivente. Al commissariato di Pubblica Sicurezza di Lodi sono stati interrogati alcuni testimoni e passanti che hanno visto il rapinatore mentre scappava ed è stato tracciato un identikit. La «Volante» inoltre è riuscita a rilevare nel negozio alcune impronte digitali che potrebbero risultare utili per l'identificazione del malvivente.

ECONOMICI

In tema di offerte di impiego o lavoro, l'editore ricorda che la legge 9.12.1977 n° 903 vieta discriminazioni sul sesso e l'inserzionista è impegnato a rispettare tale legge.

2 Affari e capitali

A.A.A.A. A.A.A.A. A.A.A.A. A.A.A. EUROFINSARDA S.p.A. concede finanziamenti fiduciari a impiegati operai artigiani commercianti, mutui ipotecari a proprietari d'immobili. Via Sacchi 58, tel. 594.760 - 598.918 - 596.046.

FID

A.A.A.A. A.A.A.A. A.A.A.A. PRESTITI a tutti residenti Piemonte Lombardia Liguria. E' la prima società del settore specializzato per prestiti immediati su auto (anche ipotecate) e mutui su alloggi ville terreni
FINANZIARIA FID
Sede centrale, via Carnaia 18, telefoni 542.834 - 530.445.

FIN CO TEX

A.A.A.A.A.A. FINCOTEX PROPONE prestiti sulla fiducia, su auto, su alloggi e per acquisto alloggi. Garanzia pagamento in poche ore.
PRESTITI FINCOTEX CORSO FRANCIA 15
telefoni 780.203 - 779.826.

A.A.A.A. FINANZIAMENTI fiduciari ipotecari (L. 27.800 mensili per ogni milione) Fipat via Garibaldi 59 (piazza Statuto). Telefonare 518.290 - 538.522. Serietà.

3 Aziende, negozi

ABBIGLIAMENTO donna avviatissimo rinnovato centrale causa trasferimento cedesi. Telefonare 531.005.
ABBIGLIAMENTO centrale pressi via Garibaldi 500 mila giornaliere facile conduzione cedesi 17 milioni 500 mila. Telefonare 532.409.
APPIA 513.751 cede merceria tabelle IX X zona Lingotto ampi locali 70 milioni annui 9 milioni contanti più rate.
BOUTIQUE artigianale moda giovane avviata scelta clientela poca merce attuale richiesta 7 milioni 500 mila trattabili causa trasferimento Di Salvatore 581694.
CAUSA maternità vendo negozio acconciature avviamento pluriennale zona S. Paolo L. 7 milioni di lezioni. Tel. 334.991.
DI SALVATORE corso Turati 13 cede grandioso modernissimo supermercato pluriclasse mq 300, grandi vetrate rilevante giro annuo vero affare per famiglia dinamica, centro prima cintura Torino.
FESTA super-spaccio orto frutta, incasso mensile 20 milioni locali attrezzati 150 mq cede attività e muri eventualmente anche permuta con immobili serietà. Telefonare 530.884.
FIORI corso Sommeiller alto reddito cella frigo retro spazioso clientela signorile cedesi lire 14 milioni 500 mila. Tel. 592.955.
FRANA cede avviata drogheria self service 4 vetrine pluriennale attività buon incasso richiesta 18 milioni. Telefonare 511.090.
FRANA cede cartolibreria giocattoli bigiotteria zona commerciale avviamento ventennale. Richiesta 10 milioni, tel. 545129.
FRANA cede colori vernici zona fortemente commerciale, richiesta 12 milioni 500 mila, tel. 511090 545129.
FRANA cede filati lanerie macchine maglieria cucito, facoltativo esclusiva nota casa macchine maglieria tel. 511090.
FRANA cede rivendita pane pasticceria moderna attrezzata 900 mila giornaliere dimostrabili, retro abitabile. Telefonare 511.090 - 545.129.
FRANA cede rivendita pane zona commerciale incasso giornaliero 210 mila. Richiesta L. 21 milioni tel. 511090 545129.
GIOIELLERIA orologeria Stadio 2 vetrine arredate anche senza merce vero affare cedesi lire 14 milioni 200 mila. Tel. 560.955.
PANETTERIA zona Sofia tabelle I VII avviata arredamento nuovo retro 2 vetrine cedesi lire 12 milioni 500 mila. Tel. 560.955.
PASTICCERIA confetteria attrezzatura moderna giro annuo oltre 50 milioni cede Riviera fiori Di Salvatore 581694.
PIANO bar incasso 600 mila giornaliere con prova bellissimo centralissimo cedo anche dilazionatissimo. Tel. 537.213 517.280.

4 Terreni

GABETTI Divisione Agricola vende Serravalle Scrivia azienda libera ha. 31 accorpata prato stabile e bosco 4 fabbricati abitazione e laghetto con sorgenti L. 150 milioni. Telefonare 011/5767.
TERRENO a 50 km Torino di mq 4300 circa con progetto approvato lire 9 milioni. Tel. 372.443.

5 Locali e negozi

domande

A. CERCASI Collegno o dintorni locale uso lavorazioni mq 200/800 in affitto o acquisto immobiliare G 2. Telefonare 780.3050.
A. CERCASI locali per depositi o lavorazione leggera in Torino o cintura. Telefonare 651.921.
ACQUISTEREI locale industriale periferia Torino o prima cintura mq 200-400, pagamento per contanti. Telefonare 532.409.
ACQUISTEREI muri negozi liberi o affittati zona Torino pagamento contanti. Telefonare 539.181.
INV.IMM. via Garibaldi 9, ricerca in Torino e provincia muri negozi e locali uso ufficio tel. 516283 518985.

NAZIONALCASE acquista direttamente c pannoni magazzini seminterrati pagamen contanti serietà tel. 747148 761459.

offer

A. AFFITTASI Madonna di Campagna loca mq 230 luminoso per studio di disegnato tecnici. Telefonare 651.918.
A. SERIM vende adiacente corso Grosse via Orbetello fabbricato industriale area c perta capannone e uffici mq 780 più cort mq 920. Possibilità ampliamento superfic coperta. Tel. 519.801.
A. SERIM vende presto libero zona centra via Mazzini 35 negozio con retro e abbina appartamento ristrutturato di 3 vani e servi 52 milioni. Tel. 519.801.
BOX libero in via Milano vendo a lire 6 mil ni. Tel. 372.443.
ECCEZIONALE occasione via Rimini 6/ (corso Belgio) bassi fabbricati con uffici p totali mq 1300 circa possibilità lottizzazio varie comodità carico scarico prezzi ottim Consuledile 533322.
FISIM vende muri bar prestigioso zona cen Vittorio L. 110 milioni tel. 581759.
IPI c.so Regina - Martinetto muri negozio 21 milioni. Telefonare 511.382 537.065.
MAGAZZINO con ingresso carraio libero v Villarfocchiardo 12 (piazza Rivoli) vendiam e L. 15 milioni con facilitazioni pagamen Edil Case, telefono 548.154.
MAGAZZINO mq 50 zona Centro vendo a lir 16 milioni più 8 milioni mutuo. Tel. 372.443.
MERCATO Crocetta negozio macelleria am pio locale con vetrina retro con celle frigor fiere più posto auto 7 milioni all'acquisto re stante mutuo bancario. Fiduciaria immobilia re 558.956.
MURA negozio libero in stabile signorile co so Francia mq 65 circa 2 vetrine e ala soffit con cantina sottostante lire 41 milioni più 1 milioni metano. Tel. 372.443.
MURI negozi centrali (via del Carmine) mq 8 vendesi libero 22 milioni 500 mila. Centrale dile, telefono 530.163.
MURI negozio mq 60 libero vicinanze v L'anzo costruzione recente vendesi 25 milo ni. Tel. Magro 510.564.
MURI negozio libero centrale 150 mq 2 vetri ne vendesi 43 milioni dilazionabili. Te 544.908 531.475.
NEGOZIO libero vendesi adatto ogni gener 70 mq più altri 70 mq di tavernette-magazz no comunicanti internamente zona commer ciale Porta Palazzo ottimo anche per reddit 52 milioni. Sig 532.080 519.977.
VENDESI piazza Madama Cristina muri ne gozio magazzini box a partire da 10 milion Rivolgersi: Navarino, tel. 355.344.

7 Offerte lavoro e impiego

operai, autisti, fattorin

A.A.A. ASSUMESI ragazzi/e 420.000 mensi lavoro organizzato. Per informazioni presen tarsi via Baretti 23 cortile.
A.A. L. 360.000 mensili cercasi ragazzi/e pe lavoro facile organizzato. Rivolgersi ore uffi cio via Baretti 6.
A. CERCANSI ragazzi/e anche mezza gior nata per lavoro facile e organizzato. Presen tarsi via Principe Tommaso 27 bis C.

impiegat

DITTA in fase di espansione cerca imboss si max 35anni presenza cultura lavoro tempo pieno fisso incentivi. Telefonare 502.783.
SOCIETA' immobiliare ricerca giovani per in teressante lavoro acquisizione immobili. Pe appuntamenti tel. 595.856.
SOCIETA' italiana offre possibilità guadagn 50 mila giornaliere con facile simpatico lavo ro. Tel. 540.819, ore ufficio.

15 Autovetture

A.A.A.A.A.A.A. ATTENZIONE a Nichelin in via Pitagora 1 angolo via XXV Aprile e vi XXV Aprile 97 finalmente un nuovo centro vendita autovetture usate tutte ricondiziona te. Sicuramente l'auto che tu cerchi da noi la puoi trovare, 3000 mq al coperto 1500 mq all'aperto con più di 200 auto occasioni. Per mutiamo la tua auto supervalutandola. Ti fia mo la possibilità di pagare anche in 36 mesi senza cambiali abbiamo auto da L. 300 mila sino a L. 5 milioni. Fai due passi in più vieni a vedere saranno senz'altro due passi ben fat ti. Ricordati: Assicar a Nichelino via XXV Aprile 97 e a 100 mt. via Pitagora 1 angolo via XXV Aprile, telefoni 621.162 - 627.1605 - 623.331.
A.A.A.A.A.A. AUTOCOMMERCIO Superg 500 '70; 127 '72 '76 o 6 mesi; 128 '73; Fami liare '74; 3 porte '75; 128 C/CL '78; Bela 1 impianto gas '75; 2000 '76; Coupè '75, Alfa sud TI '74; Alfetta 1.6 '76; A112E '76; Abarth '78; 131 '78; Familiare '76; Super 1.6 6 mesi Ritmo 60 L/CL 6 mesi; Horizon GL '78; Sun beam 1.0 6 mesi; Peugeot 104 SL '78; 25 '78 GX Super '76; R5TL '75; Diesel Giulia '76 Mercedes 200 '75; 132 2500 6 mesi; garanzia 6 mesi e rate senza cambiali minimo anticipo Autocommercio, corso Orbassano 72, telefo no 581.008 (aperto anche il sabato tutto il giorno).
A.A.A.A.A. ASSICAR vende Horizon del '7 6000 km; Simca 1100 '78 perfettissima; R R5 R6; X19 '77; 126 Personal '78 occasioni sima; Alfasud '73 '74 '75; Giulia 1300 Super Dyane; Peugeot; GS; Escort; Simca 1000 1100, 1301. Ti abbiamo elencato solamen alcune delle nostre occasioni. Ricordati As sicar, via Pitagora 1 angolo via XXV Aprile telefono 623.331 - Nichelino.
A.A.A.A.A. ASSICAR vende Fiat 500 del '7 '73 '74; 126 '74 '75 '76; 127 '73 '75 '76 '7 '78; 128 '71 '72 '74 '75; 128 familiare dal '7 '76; 124 del '74; 132 2000 '77 completamen revisionate. Nichelino, via XXV Aprile 97, te lefoni 621.182 - 627.1605.

(continua)

AIUTIAMOLI!

UNIONE ITALIANA LOTTA ALLA DISTROFIA MUSCOLARE U.I.L.D.M.

La distrofia muscolare progressiva è una tremenda

REALTA'

NUOVA SEDE
U.I.L.D.M. Direzione Reg. Piemontese
Via G. Casalis 70
CAP 10138 TORINO
Tel. 766.771
MEZZI PUBBLICI:
3 - 5 - 6 - 16 - 36 - 37 - 38 - 50 - 56 - 56sbarr. - 60 - 71

C'è un mistero anche nella vita dello strangolato di via Medail

Fra le bambole dell'ucciso una traccia dell'assassino?

Il negozio «Pupeide» di piazza Statuto - Gli assassini sono entrati nella boutique ed hanno semidistrutto decine di bambole. Che cosa cercavano?

Si tenta di frugare nel mistero del passato di Bruno Russo, il giovane omosessuale strozzato nel suo appartamento di via Medail 42, alla ricerca di una traccia che indichi il movente del delitto.

Chi era la vittima? Quale segreto nascondeva? Che cosa cercavano da lui i suoi assassini che con meticolosa caparbietà, fermandosi per ore, hanno «perquisito» prima la sua abitazione poi il negozio di bambole in piazza Statuto?

Il passato di Bruno Russo, 28 anni, commerciante da pochi mesi, è segnato da troppi punti interrogativi che rendono inquietante e sfuggente la personalità del giovane.

Si sa che era originario di Lentini, un piccolo centro della Sicilia orientale da cui, però, era partito parecchi anni fa fermandosi un po' a Roma prima di trasferirsi definitivamente a Torino.

In questura ci si stava occupando di lui per un episodio che aveva denunciato lui stesso: un conoscente, suo vicino di casa, lo aveva minacciato un giorno puntandogli al petto una rivoltella finta. Era senza automobile. Ha lavorato come sarto. Si è sottoposto ad una operazione al setto nasale. Tutto il resto è avvolto da un alone di mistero.

Il giovane frequentava gli ambienti «gay» della città, i locali esclusivi e le abitazioni private dove si organizzavano feste per «*uomini soli*» e travestiti.

Nell'armadio della sua casa, con una serie di abiti maschili acquistati in boutique, era appeso un vestito da donna, nero, lungo, ornato con lustrini, paillettes, piume di struzzo.

Quando la polizia è entrata nell'alloggio di via Medail, ha trovato la vittima che indossava un paio di calze nere lunghe arrotolate su se stesse per qualche centimetro sopra la coscia: portava slip di pizzo, un paio di scarpe da tennis e sul bracciolo di una sedia era ppoggiato un reggiseno trasparente di seta ricamata. L'alloggio al primo piano a dispetto dello stabile fatiscente, i muri screpolati, gli scalini delle scale sconnessi, era stato arredato con un gusto ricercato. Mobili di antiquariato, quadri con soggetti liberty, tendine con colori sfumati pastello, un grammofono, statuine di avorio e oggettini di cristallo «*belle époque*», un letto di ottone disposto in mezzo alla camera.

Non si sa che cosa Bruno Russo facesse di lavoro. Soltanto sette mesi fa, insieme con un amico, Giuseppe Giarrusso (che era stato cabarettista a Torino e che, per alcuni anni, aveva fatto il tipografo) aveva aperto un negozio in piazza Statuto. Le due stanzette dove prima si vendeva frutta e verdura sono state trasformate in una specie di boutique che è stata battezzata «Pupeide». Insieme con pizzi, ricami, vestaglie ricercate, oggettini di antiquariato, infatti, la bottega è popolata da centinaia di bizzarre bamboline di porcellana.

L'acquisto della licenza e la ristrutturazione del negozietto devono essere costati parecchi milioni. Dove aveva trovato tanti soldi da investire in una attività commerciale che per se stessa non doveva essere molto redditizia?

La facciata «pulita» della boutique nascondeva qualche traffico? Il Russo forse era riuscito a procurarsi dei documenti compromettenti con i quali ricattava qualcuno? O è possibile che fosse implicato nel commercio clandestino di droga, gioielli, diamanti, valuta da esportare oltre frontiera?

Interrogativi che, se fossero sciolti, spiegherebbero come mai gli assassini, una volta strangolata la vittima, si siano fermati nell'alloggio e nel negozio a frugare dietro i quadri, nei cassetti, fra la biancheria; ed abbiano sfasciato decine di bambole per cercare qualcosa. Qualcosa — ci si chiede — di molto importante o di grande valore?

La polizia segue, tuttavia, anche le piste meno fantasiose, secondo le quali il delitto si potrebbe spiegare come vendetta folle, suggerita dalla gelosia d'un amico o come reazione di un rapinatore sorpreso mentre stava svaligiando l'alloggio.

La sera del delitto, poche ore prima di essere assassinato, Bruno Russo è stato a cena in una trattoria della zona di piazza Statuto insieme al socio in affari Giuseppe Giarrusso, ma verso le 21 si è congedato dicendo di avere «*un gancio*» con una persona. E' possibile che fra Russo e lo sconosciuto amico sia nata una discussione degenerata poi in una lite furibonda. L'omicida deve avere colpito con un pugno la vittima che è svenuta stramazzando a terra.

Spaventato, l'aggressore avrebbe infierito sul giovane strozzandolo con le mani.

L'autopsia del professor Torre ha potuto stabilire infatti che l'assassino era meno robusto della vittima e che lo strangolamento è avvenuto mentre il Russo era a terra supino.

La polizia ha interrogato decine di testimoni: un giovane, stamane, dopo essere stato «sentito» dai funzionari Fersini e Sassi è stato trattenuto in questura «per collaborare alle indagini»: formula ambigua che significa che su di lui gravano pesanti sospetti.

Domenico Allegretti

In corso Racconigi 190/B

Rapina al Lotto

Un rapinatore solitario, armato di pistola, ha assalito questa mattina alle 11,35 la ricevitoria del Lotto numero 170 di corso Racconigi 190/b. Con una giacca a vento e un cappello marrone che gli celava parzialmente il volto, l'uomo, dall'età apparente di 35 anni, si è presentato all'interno della ricevitoria mentre, oltre alla titolare, Nicolini Ermenegilda, di 65 anni, erano presenti altri due impiegati e cinque clienti. Fattosi consegnare 700 mila lire, l'uomo si è allontanato a piedi ed è sparito in direzione di via Renier.

Olivetti: la meccanica va in Brasile?

E' continuata stamane la trattativa fra Olivetti e Federazione metalmeccanici sul problema dei 4500 licenziamenti che l'azienda ancora lunedì di fronte agli amministratori regionali ha definito «una scelta ormai irreversibile». Pur nel contrasto di posizioni, è un fatto comunque positivo che ci sia stata una così lunga sessione di negoziato: dimostra, quanto meno, una certa buona volontà da entrambe le parti.

L'azienda, nell'ambito di un preciso e particolareggiato piano per il futuro, ha sostanzialmente ribadito anche al tavolo di confronto con la Fim la propria intenzione di ridurre nei pesanti termini già indicati l'occupazione globale. Oltretutto, e qui sta uno degli elementi che più preoccupano il sindacato, il settore che andrebbe sfoltito è principalmente quello meccanico, quello, cioè, che ha i maggiori stabilimenti a Ivrea e nel Canavese: una zona che non potrebbe sopportare una tale massa di nuova disoccupazione.

La replica della Fim al piano aziendale si articola su tre punti principali. Il trasferimento di produzioni qui non più remunerative in Estremo Oriente e in Brasile sarebbe praticabile solo se inquadrato in un generale disegno di politica internazionale del gruppo che preveda produzioni sostitutive per l'Italia. Per settori in difficoltà come, appunto, la meccanica, non liquidazione, ma scelta diametralmente opposta di rilancio con nuovi investimenti che consentano la conquista di nuovi mercati.

Infine il terzo e sostanziale punto: l'automatico adeguamento all'equazione che prevede un calo dell'occupazione come inevitabile conseguenza dell'evoluzione tecnologica. «E' un discorso che si può affrontare», dicono alla Fim, «ma non in termini così schematici ed elementari. Ci sono possibilità per avanzare parallelamente su entrambe le strade. Ad esempio utilizzando le manovre sull'orario previste dal contratto di lavoro firmato a luglio, compiendo nuovi investimenti nel senso di una diversificazione produttiva, modificando l'organizzazione del lavoro non solo fra gli operai, ma anche fra gli impiegati in modo da andare in direzione di un aumento della produttività sociale e non esclusivamente individuale come vuole l'azienda».

Il sindacato sta preparando un proprio piano particolareggiato e specifico da contrapporre a quello della direzione. Sarà pronto per i primi giorni della prossima settimana, prima della nuova sessione di trattative.

In giornata vengono anche decise le iniziative di lotta per i prossimi giorni. Ferrie restando le 4 ore di fermata generale con manifestazione già in programma per venerdì, è probabile che anche per la prossima settimana si riconfermino 4 ore di sciopero articolate per stabilimento.

g. d. s.

Terza rete Tv

Concludendo l'esame dei problemi relativi al prossimo inizio delle trasmissioni della terza rete televisiva, il comitato regionale per il servizio radiotelevisivo ha deciso di chiedere un incontro alla Regione.

Sciopero della fame di uno dei 61 licenziati

Una vicenda a margine del licenziamento dei 61 operai della Fiat. Carmelo Bandiera, 30 anni, uno dei 61, ha cominciato, questa mattina alle 12,30, uno sciopero della fame davanti al cancello 12 dello stabilimento di Rivalta. Il Bandiera, durante l'autunno caldo del '69, era già rimasto senza lavoro perché licenziato dalla Lancia.

E' morto Carlo Abarth

Carlo Abarth, fondatore nel 1948 dell'industria di corso Marche, è morto ieri sera a Vienna, città nella quale era nato. Il suo nome è profondamente legato alla storia dell'automobilismo sportivo: le sue macchine hanno conquistato innumerevoli titoli italiani, europei e mondiali.

Abarth, che aveva 71 anni, era stato colpito tempo fa da un male inguaribile.

Ai Giardini Reali

Domenica di corsa

Primo trofeo «Pinto Gomme», una gara podistica di 11 chilometri e mezzo, domenica prossima. L'appuntamento alle 8 ai Giardini reali, il via alle 9. Età minima per partecipare 7 anni.

A Rivarolo

Il castello non si vende

Il castello dei Malgrà non sarà messo in vendita: lo ha comunicato la proprietaria al sindaco di Rivarolo Domenico Rostagno. Era corsa voce infatti che il maniero medioevale, una delle «perle» del Canavese, stesse per essere ceduto.

acquistate un impianto
alta fedeltà
con doppia garanzia
• garanzia di prezzo
• garanzia di assistenza
Chiedete il catalogo illustrativo a
RICORDI
prezzi a partire da lire 228.000 anche a rate
Torino, via Lagrange 35/B

Una nuova raffica di aumenti per i torinesi

Rincara il pane: + 200 lire

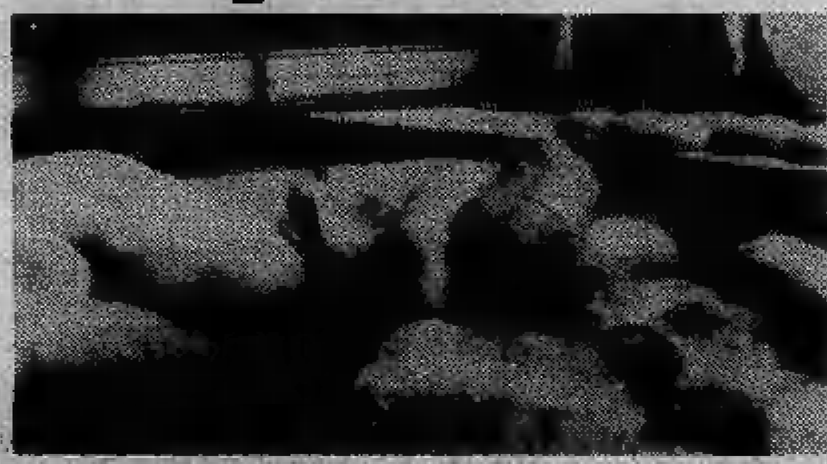

Torino sta conquistando — e senza neppure troppa fatica, a quanto pare — la *«prestigiosa»* posizione di città tra le più care d'Italia. L'ultimo tassello all'escalation è di ieri: il pane aumenta di 200 lire: da 500 a 700 quello «comune», da 800 a 850 quello speciale in pezzature inferiori a 200 grammi, da 750 a 780 per le pezzature da 200 a 1000 grammi, da 700 a 720 da 1000 grammi in su.

Il rincaro è stato deciso in un incontro fra i panificatori e il presidente del Comitato provinciale prezzi, Bajardi, ma già si sa che i produttori non sono soddisfatti. Avrebbero accettato il ritocco, che considerano insufficiente, solo in cambio della garanzia di una *«dinamica progressiva di adeguamento»* che scatti periodicamente con l'aumentare dei costi. Per il 20 dicembre è attesa la presentazione del nuovo listino.

Oltre a quello del pane, è atteso entro breve termine anche un nuovo rincaro del latte mentre numerosi altri prodotti alimentari sono in tensione, starebbero, cioè, per aumentare da un momento all'altro. Siamo, quest'anno, di fronte ad un'offensiva d'autunno più rilevante degli anni scorsi in quanto sul costo di numerosi prodotti si scaricano i maggiori oneri derivanti dai contratti di lavoro firmati subito prima delle ferie e, soprattutto, quelli causati dall'aumento di combustibili e carburante per trasporti: una delle tante conseguenze indotte della crisi energetica.

Rapina stanotte alla «Primula» di piazza Carignano

Legano e imbavagliano i proprietari poi svaligiano la cassa di un albergo

Il proprietario dell'albergo

Tre giovani armati hanno rapinato questa notte, dopo averli legati e imbavagliati, i proprietari dell'Hotel La Primula, in piazza Carignano 8. I rapinatori, tre giovani sui vent'anni, hanno suonato al campanello dell'albergo pochi minuti prima delle 3,30: il proprietario, Raffaele Occhipinti, ha aperto convinto che si trattasse di alcuni attori che rientravano dopo la rappresentazione di *«Come tu mi vuoi»* al Carignano.

«Dopo lo spettacolo — dice il titolare dell'hotel — *gli attori cenano in qualche pizzeria e rientrano a notte inoltrata. Così pensavo che fossero loro ed ho aperto senza particolari precauzioni»*.

Ma appena socchiusa la porta i tre giovani, due armati di pistola ed uno di coltello hanno spinto l'uomo all'interno costringendolo sotto la minaccia delle armi a condurli nel suo appartamento dove stava dormendo la moglie, Carmela Tanzalla.

Legati ed imbavagliati i due coniugi con dei cerotti, i rapinatori hanno frugato in tutta la stanza impossessandosi dell'incasso — 1 milione in contanti — e di gioielli e preziosi per un valore di circa 20 milioni. I lacci con cui erano stati stretti i polsi di Raffaele Occhipinti e di Carmela Tanzalla però non erano troppo stretti: i due sono facilmente riusciti a liberarsi e dopo pochi minuti hanno telefonato in questura dando l'allarme.

I premiati al Giro della Collina

DOMANI 2 REGALI

all'edicola con

STAMPA SERA

chiedete in omaggio

il disegno da incorniciare dello scultore

CORDERO

«Un angolo di Torino»

Domani nell'interno di Stampa Sera il supplemento numero 2

LA SECONDA GUERRA MONDIALE

Il Giro della Collina, quinta edizione, si è svolto domenica scorsa. Nello stesso pomeriggio, alla presenza di un notaio, sono stati assegnati i premi. Ne diamo un primo elenco, precisando che i doni possono essere ritirati presso il salone de «La Stampa», via Roma 80, nelle ore d'ufficio, presentando un documento personale. L'elenco dei premiati proseguirà su «Stampa Sera» nei prossimi giorni. Dai premi sono stati esclusi tutti quei partecipanti che non sono partiti dalla zona del traguardo, ma più avanti: sono stati identificati in base al numero del pettorale, sulle fotografie scattate appositamente.

A

Acerni Fausto, libro e buono cinema Keller; Actis Gianfranco, libro S. Paolo; Albanese Ernesto, autoradio Pedrazzi; Alfano Nunzia, confez. Birichin; Alisio Enrica, parati Donati; Altafini Federica, libro S. Paolo; Aluffi Mario, buono per parrucchiere D'Affatato; Amato Antonio, libro S. Paolo; Anali Salvatore, bottiglione vino Bersano; Angelelelli Augusto, thermo Salone Auto; Arbinolo Giulio, libro Ist. S. Paolo; Arfinetti Giorgio, buono torta Algida; Artufo Cesira, buono torta Algida; Artusio Mariangela, buono Marus da L. 100 mila; Audino Renato, libro Ist. S. Paolo.

B

Bajetto Tullio, confez. Campagnolo; Baldassarre Michele, confez. Coca-Cola; Bandino Cosimo, libro Ist. S. Paolo; Barale Simonetta, thermo Salone Auto; Barberis Emilio, thermo Salone Auto; Bardesono Chiara, buono torta Algida; Barello Andrea, libro Ist. S. Paolo; Barello Federico, casco Imos; Barillaro Rosa, 2 kg. bollito macelleria Curletta; Barilli Sergio, libro Ist. S. Paolo; Barisone Paola, libro; Barresi Santo, confez. Birichin; Bazzano Luca, libro; Bellezza Luigi, buono fiori Grosso-Ormea; Beltramino Andrea, thermos Salone Auto; Beltramino Giovanni, confez. Campagnolo; Benatti Roberto, confez. Coca-Cola Fanta; Benzio Sergio, confez. Campagnolo; Bernardi Agostino, confez. Paracchi; Bertocchi Emanuela, profumi Camurati; Bertolani Lucio Valerio, libro + buono cinema Keller; Bertolini Daniela, confez. Martini & Rossi.

Bianchetta Gabriele, coppa Cassa Risparmio; Bianchi Enrica, libro; Biasi Pino, libro; Bilotto Nicola, buono ristorante Escargot x 2 persone; Binello Roberto, libro; Bocchiola Maurizio, libro; Boero Luigi, Coppa Artesport; Bollattino Giovanna, libro; Bollattino Roberto, libro; Bonadio Guido, confez. Martini-Rossi; Bonadio Livio, libro; Bonaveri Roberto, confez. Carpano; Bonzano Giuseppe, 2 kg. bollito macelleria Curletti; Boragno Emilio, libro; Boraveglio Pia, coppa Cassa Risparmio; Bordabossana Maurizio, confez. x cucina ditta Bosco; Borgia Cesare, carta parati Donati; Bortolo Marisa, confez. Carpano; Bortolin Magda, confez. Martini-Rossi; Bosi Renato, casco Imos.

Bosio Tullio, abbonamento giornale podisti + buono cinema Keller; Bottacin Cristina, libro; Bracchi Mario, buono parrucchiere D'Affatato; Brancaleon Luca, confez. Birichin; Bruciapaglia Stefania, casco Imos; Bruno Fulvio, libro; Bruno Jolanda, bocce Boule d'or; Buriò Monica, libro; Bussi Mario, coppa Palestro.

C

Caissotti Filippo, libro; Calandri Ruggero, libro; Campia Mauro, confez. Martini Rossi; Camuncoli Dariè, confez. Martini Rossi.

(continua)

ECONOMICI

19 Vendita alloggi

ALLOGGIO libero subito 2 camere cucina bagno ascensore via Scarlatti a prezzo raro 21 milioni e 5 mutuo. Sis 519.977.

APPARTAMENTO signorile in palazzina vendiamo zona Mirafiori, via Montecengio 28 tre camere, tinello, cucinino, bagno L. 50 milioni, mutuo e ulteriori dilazioni. Edil-Casa. Tel. 548.154.

APPARTAMENTO libero salone camera da letto spogliatoio cucina biservizi corso Re Umberto vendo. Telefono 532.933.

BARRIERA Milano vendesi via Montanaro 1-2 camere cucina servizi da 13 milioni 200 mila a 17 milioni 200 mila meno mutuo. Gabetti 5767.

BORGARETTO (in recente signorile stabile) salone 2 camere cucinotta 32 milioni sufficienti 10 milioni contanti Gianoncelli 517.048 535.072.

BRB A libero zona S. Paolo camera cucina servizi L. 16 milioni 500 mila dilazionabili. Telefonare 657.160 657.516.

BRB B libero Nichelino recente 2 camere tinello cucinino servizi cantina mq 90 L. 39 milioni dilazionabili. Telefonare 657.160.

BRB C libera subito villa S. Maurizio Canavese recente salone 3 camere cucina taverna doppi servizi cantina mansarda box 2 auto giardino recintato mq 4850. Per informazioni tel. 657.160 via Campana 1 Torino.

BRB D libero v. Gallimberti (Grugliasco) camera tinello cucinino servizi termo ascensore L. 22 milioni dilazioni. Telefonare 657.160 657.516.

BRB E libero zona Parella camera tinello cucinino servizi termo L. 18 milioni dilazionabili in 10 anni. Telefonare 757.160.

BRB F libero (Cascine Vica) ottimo camera tinello cucinino servizi termo ascensore L. 23 milioni dilazioni. Telefonare 657.516.

BRB G vende Grugliasco centro recente camera tinello cucinino servizi L. 20 milioni dilazionabili. Telefonare 657.516 657.160.

BRB H vende Borgaretto camera tinello cucinino servizi termo-ascensore mq 60 L. 18 milioni dilazionabili. Telefonare 657-160-657.516.

BRB I vende c.so Racconigi 3 camere cucina servizi cantina termo L. 25 milioni. Telefonare 657.160 657.517.

BRB L vende zona Nizza camera tinello cucinino servizi termo L. 15 milioni dilazionabili. Telefonare 657.516 657.160.

BRB M vende in S. Rita alloggi 2 camere tinello cucinino servizi cantina L. 24 milioni dilazionabili in 10 anni basso interesse. Telefonare 657.516 657.160.

CAMERA con wc esterno vendo in via Buniva L. 3 milioni 300 mila. Telefonare 544.958.

CASA Tonengo di Mazzè rifinitissima salone 3 camere cucina terreno alberi da frutta 44 milioni Gianoncelli 517.048 535.072.

CASABIANCA libero adiacenze piazza Gran Madre 2 camere cucina servizi L. 21 milioni dilazionabili. Telefonare 531.008 531.310.

CENTRALE vendesi libero via S. Massimo ristrutturato piano alto camera cucina servizio L. 17 milioni. Gabetti 5767.

CENTRALE vendesi via Conte Verde secondo piano tre camere cucina bagno cantina 25 milioni 500 mila meno mutuo. Gabetti 5767.

CENTRALE zona corso Regina appartamento libero nuovissimo ingresso camera letto cucina bagno 14 milioni contanti 10 milioni mutuo fondiario. Fiduciaria Immobiliare 556.956.

CENTRALEDILE vende corso Grosseto libero camera tinello cucinino bagno termo ascensore 22 milioni 500 mila. Telefonare 530.163.

CENTRALEDILE vende a Settimo alloggio occupato (liberabile) recente spazioso 3 camere tinello cucinino bagno termo tinello cucinino bagno 22 milioni 500 mila. Telefonare 532.409.

CENTRALEDILE 532.409 vende pressi Lungo Dora Napoli alloggio occupato (liberabile) recente spazioso 2 camere cucina bagno ingresso termo cantina 23 milioni 500 mila.

CENTRALEDILE 532.409 vende pressi piazza Massaua alloggio libero recente camera tinello cucinino bagno, 21 milioni 800 mila.

CENTRALEDILE vende zona Nizza alloggio libero 3 camere cucina ingresso bagno 27 milioni 800 mila dilazionabili. Telefonare 530.163.

CENTRALEDILE vende pressi corso Re Umberto (via Spallanzani) alloggio libero 2 camere cucina ingresso bagno termo affare 21 milioni 700 mila. Telefonare 530.163.

CENTRALEDILE vende via Artisti libero 2 camere tinello cucinotta ingresso bagno 26 milioni 500 mila. Telefonare 532.409.

CENTRALEDILE vende pressi corsi Francia Monte Cucco alloggio libero subito spazioso 2 camere tinello cucinino bagno termo 32 milioni 700 mila. Telefonare 530.163.

CENTRALEDILE vende piazza Rivoli alloggio signorile libero soggiorno 2 camere cucina abitabile bagno lavanderia 52 milioni 500 mila. Telefonare 532.409.

CENTRALEDILE vende villa a Candiolo libera recente soggiorno 3 camere cucina abitabile biservizi garage cantina lavanderia giardino 84 milioni. Telefonare 539.181.

CENTRALEDILE vende zona Parella alloggio libero camera cucina abitabile bagno, 14 milioni 500 mila. Telefonare 530.163.

CENTRALEDILE vende pressi corso Monte Grappa (via Salbertrand) alloggio libero 2 camere cucina abitabile bagno vero affare, 22 milioni 500 mila. Telefonare 532.409.

CENTRALEDILE vende pressi largo Sempione alloggio recente occupato (liberabile) camera tinello cucinino bagno termo ascensore vero affare 14 milioni. Telefonare 530.163.

CENTRALEDILE vende in Almese villa libera soggiorno 2 camere cucina abitabile servizi termo mansarda magazzino di 100 mq cantina giardino. Telefonare 539.181.

CENTRALEDILE vende via Artisti libero 2 camere tinello cucinotta ingresso bagno 26 milioni 500 mila tel. 532409.

CENTROCASA 513831 adiacente corso Peschiera ottima posizione 2 camere cucina servizio 17 milioni dilazioni.

CENTROCASA 513831 piazza Respighi, 1-2 camere cucina bagno da 6 milioni 500 mila a 15 milioni 500 mila, minimo contanti.

CENTROCASA 513831 via San Tommaso casa decorosa 3 camere cucina bagno 18 milioni dilazioni pagamento.

CENTROCASA 513.831, libero Fiat Mirafiori signorile appartamento: salone 2 camere tinello 2 bagni 74 milioni meno mutuo.

CENTROCASA 513.831 Madonna Campagna zona commerciale camera cucina servizio 4 milioni 500 mila dilazioni.

CENTROCASA 513831 adiacente corso Spezia casa decorosa camera cucina servizio 5.500.000.

CENTROCASA 513831 piazza Madama Cristina casa d'epoca 7 camere cucina bagno 30 milioni 800 mila mutuo e dilazioni.

CENTROCASA 513831 Porta Palazzo palazzo ristrutturato due camere cucina bagno 17 milioni 400 mila minimo contanti.

CENTROCASA 513831 via San Secondo costruzione recente camera cucina bagno 8 milioni dilazioni.

CENTROCASA 513831 San Paolo adiacente via Monginevro 5 camere cucina bagno 48 milioni 200 mila dilazioni pagamento.

CERVINO 772.822 vende Crocetta libero 2 camere tinello cucinino servizi box auto lire 65 milioni.

CIRIANO

via Vidua 6 recenti 1-2 camere soggiorno Lux Casa 546.476.

COLLINA Torino 1 km dal corso Moncalieri panoramici signorili 2 camere salone biservizi giardini privati mansarda abbinabili. Impresa vende. Telefono 582.932.

CONSULEDILE 533322 offre in piccolo condominio pressi via Cigna ultimi convenientissimi alloggi di 1 camera cucina servizi da 6 milioni 300 mila.

CONSULEDILE 533322 vende corso Casale 83 (piazza Borromini) a prezzi molto vantaggiosi monocamere da 2 milioni 500 mila, 1-2-3 camere cucina da 5 milioni a 9 milioni 200 mila.

CONSULEDILE 533.322 vende via Rimini 6 pressi corso Belgio ultimi spaziosi camera cucina servizi L. 6 milioni.

CONSULEDILE 533.322 Barriera Milano offre in stabile decoroso convenientissimi camera cucina da 5 milioni 500 mila a 7 milioni 200 mila, 2 camere cucinotto servizi 8 milioni 200 mila.

CONSULEDILE 533.322 vende corso Palermo 22 a bassissimi prezzi spaziosi 1-3 camere cucina servizi da 4 milioni 800 mila a 9 milioni 750 mila dilazionabili.

CORSO Einaudi riservato Crocetta in casa decorosa monolocale 1-2-3 camere cucina da 2 milioni 250 mila a 11 milioni 500 mila. Fiduciaria Immobiliare 556.956.

CORSO Francia libero signorile 4 camere salone cucina doppi ingressi 180 mq L. 120 milioni. Telefonare 774.084.

CORSO Vercelli 1-2-3 camere cucina servizi da 5 milioni 400 mila a 11 milioni 200 mila monocamere da 2 milioni 700 mila mutuo. Gabetti 5767.

CORSO VERCELLI 244

camera tinello cucinino ingresso bagno. Lux Casa tel. 546.476.

EDILRESIDENCE vende zona S. Rita libero e locati stessa casa due camere tinello cucinino servizi dilazioni tel. 6508479.

EDILRESIDENCE vende locato zona piazza Bengasi tre camere cucina servizi box dilazioni tel. 6505539 6508479.

EUROCASE O libero Lucento spazioso camera tinello cucinino servizi ripostigli 2 balconi dilazioni decennali. Telefonare 545.642.

FINCI A libero Barriera di Milano via Cigna 3 camere cucina bagno soffitta cantina 35 milioni dilazioni. Telefonare 505.691.

GABETTI 5767 vende libera adiacente corso Dante via Grossi monocamera con cucinino bagno arredata 27 milioni mutuo.

GABETTI 5767 vende libero piazza Massaua via De Sanctis saloncino due camere cucinotta bagno ripostiglio 56 milioni.

GABETTI 5767 vende libero corso Ferrucci 4 camere cucina bagno servizio cantina 52 milioni 500 mila meno mutuo finanziario.

GABETTI 5767 vende libero angolo corso Peschiera corso Mediterraneo saloncino 3 camere cameretta 2 bagni 66 milioni.

GABETTI 5767 vende in via Ventimiglia attico di due camere tinello cucinino bagno terrazzo balconi 28 milioni mutuo.

GABETTI 5767 vende libero adiacente corso Sommeiller via San Secondo salone due camere cucina 2 servizi 90 milioni mutuo.

GABETTI 5767 vende libero adiacente corso Sommeiller via Gioberti spazioso 4 camere cucina ripostiglio bagno 45 milioni.

GEDIM D corso Francia fronte parco Tesoriera camera cucina servizio prezzo affare 7 milioni facilitazioni. Telefonare 517.566.

GOTHA 580.181 vende libero subito in via Boston signorilissimo salotto 2 camere tinello cucinino box, mutuo, facilitazioni.

GRIM corso Lombardia soggiorno camera cucina servizi cantina 6 milioni. Telefonare 742.033 742.036.

GRIM Crocetta libero camera cucina servizi cantina 13 milioni. Telefonare 742.033 742.036.

GRIM libero adiacenze largo Toscana 2 camere tinello cucinino anche uso ufficio. Telefonare 742.033 742.036.

GRIM p.za Matteotti antico libero soluzione ideale per studio e composizione ad uso signorilissimo pied-à-terre e/o abitazione giovane coppia 42 milioni 500 mila. Telefonare 742.033 742.036.

GRIM S. Paolo libero signorile salone 2 camere cucina servizi 63 milioni. Telefonare 742.033 742.036.

(continua)

COALA®

il caldo che costa meno

consuma 1/3 di quello che pensate

ELETTRORADIATORI BREVETTATI SVEDESI a flusso d'aria con termostato incorporato

Finalmente il riscaldamento dei paesi nordici! Nessuna spesa di impianto; nè caldaie nè bruciatori nè tubazioni nè cisterne.

Lo comprate, lo attaccate ed avete subito caldo. Per la vostra villa, il vostro alloggio, la vostra camera Non brucia ossigeno.

NESSUN PROBLEMA D'INSTALLAZIONE!

ESCLUSIVISTA provera & C. s.p.a. 10152 torino - c.napoli 32 tel. (011) 85.93.93 (5 linee)

I fratelli rapiti arrivati ieri a Torino

Primo giorno di scuola per Giorgio Casana

Giorgio e Marina Casana sono a Torino. Sono tornati ieri con i genitori Anna e Roberto, a bordo di un'aereo privato. Partiti con il bel tempo dalla Sardegna hanno ritrovato una Torino fredda, una giornata piovosa.

La prima giornata a casa, in via della Rocca 31, l'hanno trascorsa in compagnia dei genitori, dei nonni e degli zii: quasi una festa a conclusione di due mesi di paura, di angoscia, passati in trepidante attesa dall'una e dall'altra parte, per un sequestro imprevisto, con una somma, necessaria per il riscatto, che era di gran lunga superiore alle possibilità della famiglia Casana.

Giorgio e Marina, contenti, ma stanchi per la lunga prigionia e per le peripezie che hanno dovuto compiere nell'ultima settimana per riottenere la libertà, ieri hanno più volte raccontato la loro brutta estate in Sardegna, un posto che per anni avevano amato: la loro vacanza dopo lo studio.

Giorgio, nel tardo pomeriggio, ha fatto la sua prima uscita per la città, in compagnia di un compagno di classe. Marina («*molto giù fisicamente*» hanno detto i conoscenti), ha preferito andare a letto, a riposare.

Per Giorgio, stamane, c'è già stato il ritorno a scuola. Il primo giorno per il nuovo anno '79/'80.

E' uscito di casa alle 7,30 con un amico. Insieme hanno percorso a piedi un tratto di via della Rocca, poi via dei Mille fino all'ingresso dell'Istituto San Giuseppe dove frequenta la terzo liceo scientifico.

Giorgio non ha i libri sotto braccio. Ripercorre lentamente quella strada che durante il sequestro aveva immaginato di dover fare tutte le mattine, dal 18 ottobre.

Ha un attimo di esitazione quando cerchiamo di parlargli. E' turbato, diffidente, intimorito. Poche parole poi ritorna il sorriso. Accetta il dialogo, «*anche se* — dice — *l'avvocato Chiusano preferirebbe che Marina e io parlassimo ai giornalisti oggi pomeriggio solo in conferenza*». Giorgio misura le parole, quando la domanda è «insinuante» si riserva di rispondere davanti al legale.

«*Sono contento di ritornare a scuola* — afferma —. *Ho ritrovato una città più fredda di quella che immaginavo, in Sardegna c'è ancora il sole, là il tempo è bello*».

Durante il sequestro siete sempre stati rinchiusi? Potevate vedere se il tempo era bello?

«*Sì, riuscivamo a capire se c'era il sole o se pioveva* — risponde — *ma non posso dirvi come*».

Sembra che Giorgio e Marina siano sempre stati prigionieri in una tenda e che abbiano compiuto un viaggio molto lungo per raggiungerla prima e abbandonarla dopo, pochi giorni prima del rilascio.

Il vitto non è stati dei migliori; cibi in scatola e formaggi, mai un piatto caldo.

«*Potevamo leggere alcune riviste, come* Oggi *e* Gente, *e un giornale*, l'Unione sarda — racconta —. *Ce li lasciavano interi, non c'erano mai ritagli. Qualche volta ci è stato possibile anche ascoltare la radio*».

Il giovane ricostruisce il suo sequestro con lucidità, ma si trincera nel «*segreto istruttorio*» quando il discorso giunge ai particolari.

I rapitori avevano accento sardo? Giorgio ha una lieve espressione sul volto che lascia intuire una risposta affermativa, ma preferisce non rispondere.

Giorgio Casana stamane si è presentato regolarmente a scuola

Avete parlato con i vostri custodi? «*Nei primi giorni, in particolare* — precisa — *Marina e io abbiamo cercato di dissuaderli dalla loro azione. Speravamo che capissero che le condizioni economiche di mio padre non potevano sostenere il pagamento di una cifra di riscatto tanto alta. In un primo tempo sembrava che in loro prevalesse la ragione, ma poi...*».

Poi il sequestro è durato due mesi. Vi aspettavate una prigione così lunga? «*Noi sì* — dice — *erano loro forse a pensare che il rapimento si sarebbe concluso in minor tempo*».

La conversazione viene più volte interrotta dagli amici che vanno incontro a Giorgio per salutarlo. Una stretta di mano, un «*bentornato*».

I rapitori ci avevano annunciato che sareste stati liberati a turno, prima Marina e poi tu? «*L'avevamo capito* — risponde — *ma poi non se n'è fatto niente*».

Perché? Marina ha rifiutato? «*Forse. Eravamo d'accordo: dovevamo stare insieme sino all'ultimo momento*».

E così è stato, Marina cercava di far capire queste cose nelle lettere che era costretta a scrivere ai genitori, sotto dettatura dei carcerieri. I messaggi annunciavano sentenze di morte, atroci minacce, Marina si sforzava di scrivere con una calligrafia perfetta per far intuire ai familiari che lei e Giorgio erano in buone condizioni di salute. Firmando disegnavano un cuoricino sul puntino della «i», una specie di codice segreto per far intuire che il loro stato d'animo reggeva alle sofferenze.

«*Marina sta bene* — aggiunge Giorgio —, *ma stamane ha preferito restare a letto. Tra qualche giorno riprenderà anche lei la scuola*». Intanto un gruppetto di compagni di classe l'attendono all'ingresso dell'istituto San Giuseppe. Altri saluti e altre domande, mentre insieme si avviano verso l'aula.

Luciano Borghesan

Rapinati in casa

Ernestina Meli, 28 anni, via S. Marino 50, è stata rapinata ieri sera poco prima delle 22 mentre, in casa, stava guardando la televisione con il fidanzato e la sorella di lui. Quattro giovani hanno suonato alla porta e, una volta entrati nell'alloggio, hanno legato ed imbavagliato la giovane e i suoi ospiti tenendoli sotto la minaccia delle pistole. Se ne sono andati portando via il televisore, l'impianto stereofonico di giradischi e 30 mila lire in contanti.

echi di cronaca

Affitto pianoforti tedeschi nuovi

14.000 mensili, possibilità di riscatto. Meruia Bra (Cn), p.zza Municipio, telefono 0172/41.16.24

Strumenti musicali Organi elettronici sconto 35-40%

Il più vasto assortimento, la più scrupolosa assistenza, le più elastiche condizioni di pagamento. Consegna gratis dappertutto. Meruia Bra (Cn), p.zza Municipio, telefono 0172/41.16.24.

Montoneros Via Torricelli 38, Torino

Giubbotti pelle uomo-donna da L. 40.000, giubbotti scamosciati imbottiti da L. 40.000, giacche pelle uomo-donna da L. 70.000, soprabiti pelle uomo-donna da L. 120.000, borse in pelle da L. 15.000, tel. 594.993.

SIGNORINE
15-24 anni
corsi diurni e serali
STENO DATTILO
Presentarsi a:
COMPUTEX
TORINO
Piazza Castello 139
tel. 549203/553107
NOVARA
Corso XX Settembre 38
tel. 28907

ECONOMICI

15 Autovetture

A.A.A.A. FIAT nuove consegna 48 ore, rateazioni Sava 36 mesi. Super occasioni revisionate 500, 126, 127, 128, Ritmo, 131, 132, A112, A112 Abarth, Dyane 6, R4, R5, R6, Alfasud, Citroën GS, Fulvia coupé, Beta coupé 1600, 1800; garanzia 6 mesi con tagliando. Permute vantaggiose lunghe rateazioni con minimi anticipi. Salauto venditori autorizzati Fiat corso Trapani 115 (sabato aperto tutto il giorno).

A.A.A. LINCARAUTO consiglia: A112E ToT...; Horizon GL ToS...; 127 ToL9...; Ritmo 60; R5TL ToS...; Beta Coupé ToN...; Bmw 320 i ToR...; 128 ToT...; 131 Diesel 1 anno; Golf Diesel ToR...; Simca 1308 GT ToP...; 128 Confort; garanzia 6 mesi vi diamo più assistenza più garanzie. Lincarauto, corso P. Oddone 68 (aperto anche il sabato tutto il giorno).

A. AFFARI larete per qualsiasi macchina nuova o d'occasione comperando in corso Siracusa 33 angolo via Monfalcone 141 pagamento come volete.

ACQUISTIAMO auto e fuoristrada tutti i tipi. Autostandard, corso Belgio 179 o Cadauto, corso Lecce 68, telefoni 596.548 - 744.932.

CABRIOLET Volkswagen anno 1975 nero vende Autojolly corso Giulio Cesare 229. Telefonare 267.067.

COMPRO contanti qualsiasi autovettura anche ipotecata massima valutazione anche vostro domicilio. Telefono 351.257.

FIAT 128 anno 1976 bellissima vende Autojolly corso Giulio Cesare 229. Telefonare 267.067.

GOLF GL Diesel unico proprietario 39 mila km 18 mesi qualunque prova privato vende o permuta tel. 215.543.

MATRA anno 1972 blu visibile Autojolly corso Giulio Cesare 229. Telefonare 267.067.

MINI De Tomaso anno 1978 metallizzato vende Autojolly corso Giulio Cesare 229. Telefonare 267.067.

TAUNUS 1300 XL anno 1972 bellissima vende Autojolly corso Giulio Cesare 229. Telefonare 267.067.

16 Motocicli

COMPERO
massimoto pagamento immediato Motorsarkai corso G. Cesare 175 tel. 202.204.

MOTO Morini concessionario Torino e Provincia 125, 250, 350, 500 c.c. motori quattro tempi economia senza rinunce. Borgarello, via Camerana 2.

18 Acquisto alloggi

A.A.A. CERCO in acquisto per contanti alloggio libero di 1-2 camere tinello cucinino. Telefonare 335.2062.

A.A.A. URGENTEMENTE cerco in acquisto appartamento libero in Torino 3-4 camere cucina servizi pagamento in contanti. Telefonare pasti 378.789.

A.A. COMPRO di privato alloggio libero anche fine anno purché comodo mezzi pubblici, massimo 4 camere. Telefonare 548.148.

A.A. INGEGNERE di banca acquista in contanti alloggio 1-2 vani Torino o cintura pagamento contanti. Tel. 309.6749.

A. ACQUISTIAMO stabili in blocco qualunque dimensione pagamento contanti rapidità e riservatezza grazie intervento professionisti. Telefonare 503.350 503.998.

A. ACQUISTO subito in contanti monolocale o 2 camere libere zona Crocetta S. Rita Italia 61 (urgente). Telefonare 549.402.

A. CASETTA villetta Torino o dintorni acquisto pagando contanti. Telefonare 539.161.

A. CERCO Mirafiori S. Rita Francia alloggi liberi e occupati con pagamento contanti immobiliare G 1. Telefoni 300.565.

A. COMPRO con urgenza alloggio libero di 2-3 camere in buono stato servizi interni (urgente). Telefonare 513.718.

A. SABATELLI IMMOBILI 655.359 «quando decidi di vendere». Acquista appartamenti liberi al maggiore prezzo di mercato e pagando per contanti.

ABBISOGNA acquistare casa in blocco per investimento di capitali in Torino e prima cintura. Tel. 599.667.

ABBISOGNA acquistare appartamento libero 1-2 camere tinello o cucina con servizi. Telefonare 682.669.

ABBISOGNIAMO acquistare alloggio libero qualsiasi zona Torino camera tinello cucinino bagno. Telefonare 530.163.

ABBISOGNIAMO in acquisto appartamento libero di 2-3 camere accessori in Torino con urgenza. Telefonare 585.912.

ACQUISTASI libero camera tinello cucinino servizi zona semicentrale. Telefonare 741.023.

ACQUISTASI 2 camere tinello libero in zona semicentrale pagamento contanti. Telefonare 741.023.

ACQUISTEREI alloggio libero 2-3 camere tinello zona Crocetta Santa Rita, pagamento per contanti. Telefonare 539.181.

ACQUISTIAMO stabili e appartamenti singoli in Torino e prima cintura, rapida definizione, massima riservatezza. Telefonare 535.904.

ACQUISTO appartamento libero in Torino, Grugliasco, Collegno di 2-3 camere servizi. Telefonare 505.512.

ACQUISTO contanti grande casa padronale con parco o terreno dintorni Torino verso Milano. Tel. 544.958.

ACQUISTO da privato alloggio di 2 camere e servizi purché libero subito escluso piano rialzato. Telefonare 595.007.

ACQUISTO in contanti alloggio libero di 2-3 camere tinello cucinino servizi. Telefonare 506.661.

ALLOGGIO libero acquistasi con la massima urgenza di 2-3 camere in casa signorile pagando in contanti. Telefonare 595.007.

CASETTA cercasi acquistare cintura Torino anche da ristrutturare spesa massima 70 milioni. Telefonare 532.409.

CENTRALE acquistasi alloggio signorile 130/180 mq libero. Telefonare 741.023.

CERCASI alloggio libero purché signorile di 3-4 camere e servizi in zona S. Rita o Francia per contanti. Telefonare 595.007.

CERCASI libero 3 camere tinello con servizi spesa massima 35 milioni. Telefonare 741.023.

CERCASI urgentemente per contanti alloggio libero in Torino con servizi zona Francia S. Rita Italia '61. Tel. 610.854.

CERCO con la massima urgenza alloggio libero di 2 camere tinello cucinino bagno qualsiasi zona. Telefonare 532.409.

EDILPIEMONTE
acquista appartamento in Barriera Milano Borgo Vittoria definizione immediata. Telefonare 548.245 int. 12 Ufficio acquisti diretti.

EUROCASE IMMOBILI
ricerca per la propria clientela alloggi liberi od occupati in Torino oltre rapida vendita pagamento contanti serietà competenza. Rivolgetevi via San Quintino 43, tel. 513.748; corso Matteotti 3, tel. 556.387.

NAZIONALCASE acquista direttamente case in blocco ville alloggi pagamento contanti corso Francia 58 tel. 747148.

PER
qualsiasi problema di valutazione immobiliare è necessaria ampia e provata esperienza. I nostri funzionari vi assicurano una consulenza efficiente e gratuita. Grim 746.213 - 746.723, ore 8,30-17.

PIEMONTIMMOBILI
cerca case alloggi terreni in Torino e provincia serietà e correttezza. Telefonare 710.809 - 728.266.

PRIVATAMENTE acquistiamo stabili qualunque dimensione o età in Torino a primissima cintura pagamento contanti. Tel. 518.991.

PRIVATO acquista da privato causa trasferimento appartamento libero 2-3 camere servizi qualsiasi zona pagamento contanti. Telefonare 534.564 ore ufficio.

CENTRO CASA
RICERCA urgentemente alloggi liberi Torino e cintura da 20 mq a 200 mq, rapida definizione con atto notarile, pagamento in contanti. Centro Casa, corso Vittorio Emanuele 94 - Torino, telefono 513.831.

RICERCASI alloggio 1-2 camere cucina bagno possibilmente libero pagamento immediato. Telefonare 539.181.

RICERCO 3 appartamenti liberi stesso stabile tre camere cucina bagno zona Mirafiori Santa Rita. Telefonare 541.511 int. 279.

SOCIETA' acquista direttamente pagando per contanti stabili appartamenti rustici Torino e cintura Pinerolese, realizzo immediato, massima riservatezza. Telefonare 547.250.

SPOSI acquistano pagando subito 2 camere cucina 2 camere tinello cucinino libero a Torino. Telefonare 442.061 ore dei pasti.

SPOSI comprano per contanti alloggio libero zona vicinanze di Cascine Vica o Grugliasco. Telefonare 323.269 orario pasti.

STABILE
in blocco Torino e prima cintura minimo 20 camere anche con rilievo pacco azionario acquistiamo riservatezza. Tel. 515.967.

STUDIO professionale ricerca alloggio libero in Torino 2/3 camere cucina servizi. Telefonare 500.349.

VILLETTA cercasi zona limitrofa Torino 3/4 vani con servizi 45 milioni 50 milioni. Telefonare 741.023.

19 Vendita alloggi

A.A. A Collegno Borgo Paradiso vendo alloggio libero di camera tinello cucinino 8° piano 60 mq circa L. 26 milioni trattabili. Telefonare 309.9898.

A. CENTRALISSIMO corso Palestro 13 vendiamo appartamento libero soggiorno 3 camere cucina servizi a L. 78 milioni con facilitazioni di pagamento. Edil Case, 548.154.

A. CORSO Svizzera (in signorile stabile) 2 camere tinello cucinotto 27 milioni sufficienti 9 milioni contanti Gianoncelli 517.048 535.072.

A. CORSO Trapani (in signorile stabile) 2 camere tinello cucinotto 35 milioni mutuabili 70% Gianoncelli 517.048 535.072.

PIEMONTE
A. FIDALCASE A vende zona Parella palazzina d'epoca signorile composta da 3 appartamenti liberi 1 occupato giardino privato con passo carraio a L. 60 milioni. Telefonare 501.246.

A. FIDALCASE B vende libero zona Barriera Milano 2 camere cucina servizi ingresso cantina L. 28 milioni. Telefonare 503.346.

A. FIDALCASE C vende libero zona S. Paolo salone 2 camere cucina servizi ingresso cantina L. 48 milioni. Telefonare 595.808.

A. FIDALCASE D vende libero adiacente corso Regina 2 camere cucina servizi ingresso cantina 34 milioni. Telefonare 501.248.

A. FIDALCASE E vende libero adiacente corso Peschiera camera tinello cucinino servizi L. 25 milioni. Telefonare 503.346.

A. FIDALCASE F vende libero signorile corso Roma Moncalieri saloncino 3 camere cucina 2 servizi ingressi cantina a L. 66 milioni 500 mila più mutuo. Telefonare 501.246.

A. FIDALCASE G vende libero Moncalieri recente 2 camere tinello cucinino servizi cantina lire 35 milioni. Tel. 503.346.

A. FIDALCASE H vende libero Nichelino recente 2 camere cucina servizi ingresso solaio lire 31 milioni. Tel. 595.808.

A. FIDIM largo Toscana presso libero 2 camere e soggiorno cucinino casa recente buono stato 20 milioni 750 mila. Telefonare 548.148.

A. FIDIM zona Mirafiori libero 2 camere soggiorno cucinino doppi servizi piano alto L. 35 milioni più mutuo. Telefonare 548.148.

A. FIDIM zona Parco Sempione libero camera tinello cucinino servizi buono stato luminoso L. 19 milioni 450 mila. Tel. 548.148.

A.F.IM Italia 516.235 libero Borgo San Paolo 3 camere cucina terme bagno P. 4° no ascensore 31 milioni meno mutuo.

A.F.IM Italia 535.517 frazione in Crocetta stabile rivisto nelle parti comuni 2 camere cucina terme bagno volendo arredate.

A.F.IM Italia 535.517 vende in Moncalieri stessa casa 2 camere e cucina liberi e occupati volendo bene.

A. SERIM A vende via Vela angolo corso Duca degli Abruzzi signorile 3 camere cucina bagno ingresso 46 milioni. Tel. 519.801.

A. SERIM B vende libero Barriera di Milano via Tronzano 7 appartamento 2 camere cucina servizio 17 milioni 200 mila. Tel. 519.801.

A. SERIM C vende Nichelino via S. Francesco d'Assisi 54 recente camera cucina bagno ingresso 14 milioni 300 mila. Tel. 519.801.

A. SERIM D vende zona piazza Rivoli corso Francia 121 conveniente 3 camere cucina bagno ingresso 34 milioni 600 mila. Tel. 519.801.

A. SERIM E vende libero adiacente corso Giulio Cesare via Mentorelli 19 recente 2 camere tinello cucinino bagno ingresso 38 milioni 500 mila. Tel. 519.801.

A. SERIM F vende libero zona piazza Rivoli via M. Alberglan recente 2 camere tinello cucinino servizi ingresso cantina 40 milioni 800 mila. Tel. 519.801.

A. SERIM G vende libero presso adiacente corso Tassoni via Natro 17 angolo via N. Fabrizi economico camera cucina servizio esterno 8 milioni 800 mila. Tel. 519.801.

A. VIA Giachino camera cucina 7 milioni 800 mila (sufficienti 2 milioni 500 mila contanti) Gianoncelli 517.048 535.072.

A. ZONA Mirafiori, via Buriasco 2, vendiamo appartamento nuovo libero due camere, tinello, cucinino, biservizi L. 37 milioni 500 mila, mutuo e dilazioni. Edil-Case, tel. 548.154.

A 15 km Torino vendo nuovo in palazzina salone 2 camere cucinotta servizi soffitta cantina 2 box lire 45 milioni più 13 milioni mutuo. Tel. 372.443.

A 3 km Torino libero 2 camere tinello cucinino servizi piano alto con cantina lire 28 milioni più 10 milioni mutuo. Tel. 372.443.

ABITABILE subito via Chivasso della Salute casa rinnovata con terme 3 camere cucina 26 milioni 800 mila meno mutuo. Tel. 535.517.

ADIACENTE corso Regina vendesi libero via Medail camera tinello cucinino bagno 24 milioni 400 mila meno mutuo. Gabetti 5767.

ADIACENTE piazza Chironi vendesi libero via Borgosesia secondo piano 2 camere cucina bagno 34 milioni 800 mila. Gabetti 5767.

ADIACENTE via De Sanctis libero a raro prezzo 4 camere cucina servizi mq 120 37 milioni dilazionabili. Sia 519.977 532.080.

ADIACENZE corso Turati vendesi signorile soggiorno 4 camere cucina doppi servizi. Tel. 500.348.

ADIACENZE piazza Statuto vendesi attico soggiorno 3 camere cucina doppi servizi libero. Tel. 500.348.

AFFARE vendo singolarmente o in blocco 8 monocamere al 1° piano interno cortile metà libere zona centro. Telefonare 760.132.

ALLOGGI recenti tutti i confort via Orta 18 (Parella), spaziosi camera tinello da L. 17 milioni 500 mila. Telefonare 485.255.

ALLOGGIO affare attico corso Potenza tutti servizi adatto reddito 1 camera piccolo soggiorno cucina terrazzo 16 milioni 200 mila dilazionabili. Sia 519.977 532.080.

(continua)

Si diffonde una singolare forma di alpinismo

A cavallo, sulle montagne

I cavalli, gli indiani, le montagne, i vestiti di pelle con le frange, giubbe di pecora, berretti di pelliccia; Mauro Ferraris torinese, classe 1946, ama tutte queste cose fin da ragazzino e tanto ha brigato che, mischiate tutte insieme, ne ha fatto un mestiere, un passatempo, una ricreazione che gli dà anche da vivere. E insieme a Giorgio Luzi di Claviere è uno dei pochi, in Piemonte, a praticare l'alpinismo a cavallo, una novità apparente, visto che gli animali, cavalli compresi, da sempre sono stati protagonisti dei trasporti in montagna.

Ferraris è uno selvatico, che abita a Giaveno, dove tiene il suo cavallo, ma ha la bottega a Torino, in via Saluzzo 43, in fondo a un cortile. Lì taglia le pelli, le cuce, infila le perline, costruendo incredibili vestiti «selvaggi» prendendo a modello i costumi Sioux, Crow, Cherokee. E campa, aiutato dalla sua compagna Maria Teresa Della Beffa. Quando non lavora, va a cavallo. «*Che non è una cosa da ricchi* — vuole chiarire — *bisogna sfatare questa storia. Certo se uno pretende di tenere una bestia in un maneggio sono dolori, ma ci sono altri sistemi*».

Il suo alpinismo è tutto speciale, anche se non spericolato. L'anno scorso ha cominciato a percorrere un itinerario in quota, fuori strada, che partendo dal massiccio del Gran Paradiso, arriva fino al mare. Una prima «passeggiata» o trekking, per usare un termine anglosassone più esotico, è durata dieci giorni, l'estate del '78. E' partito da Giaveno ed è sceso a Crissolo in valle Po, passando dal vallone francese del Queyras, insieme con Pietro Matteo, un giovane di Boves detto «Parigi», attore del cabaret Voltaire, che adesso gestisce un maneggio a Frabosa Soprana.

Quest'estate si è messo in sella a «Ombromanto» un cavallo ungherese di cinque anni che dice «*sveglio e gentile*», ed è partito solo per un'altra tappa della traversata. Dalla valle del Po fino in val Grana. Si è portato solo il minimo indispensabile; sacco a pelo, impermeabile, viveri, un po' di biada. Ha bivaccato sotto le stelle di luglio o in qualche alpeggio, ben accolto da margari stupefatti che gli hanno dato polenta e latte e da dormire nella paglia. Da Crissolo è salito al rifugio Quintino Sella, sotto il Monviso, poi attraverso il passo di San Chiaffredo, risalendo nevai impegnativi, è disceso in Val Varaita, salendo di nuovo verso il colle di Vers a 2800 metri dietro la mole arrotondata del Pelvo d'Elva, quindi giù ad Acceglio in Val Maira e ancora al Passo della Gardetta, cresta della valle Stura e parte del vallone dell'Arma, sbucando, sotto il colle del Mulo a Castelmagno in val Grana.

La zona, tutta intera è quasi disabitata, anche d'estate: pascoli, pietraie, laghetti, larici, abeti, faggi, nevai oltre i duemila metri, una bellezza naturale eccezionale, con panorami aperti e solitari, nepalesi. Fischi di marmotte, camosci, uccelli. «*Non ci sono difficoltà particolari* — dice Ferraris — *basta avere qualche precauzione elementare. Si fanno lunghi tratti a piedi quando è necessario. Bisogna, prima di partire, controllare che il cavallo abbia i ferri a posto, altrimenti bisogna scendere al primo paese e cercare un maniscalco. Ed è una ricca vacanza, che costa pochissimo*».

Mauro è anche stato in Oriente — come tanti negli ultimi anni — girando l'Afganistan, naturalmente a cavallo, ma le cose più belle dice di averle fatte qui in casa, sulle Alpi piemontesi. E' salito anche sul Tabor, in valle Stretta, sempre in sella.

«*Non è niente di straordinario* — dice — *il cavallo basta sia in buona salute e va dappertutto; poi è ora di sfatare la leggenda del nobile animale che patisce la fatica. Il mio lo uso quando taglio il fieno a casa, o quando faccio piccoli trasporti in montagna. E se siamo in giro che piove e tira vento, ci bagniamo tutti e due. E' un amico che lavora o si diverte con te, tutto lì*».

Mauro Ferraris ha fatto da «scout» ai primi di settembre a quel gruppo di cavalleggeri italiani e francesi, che hanno fatto — in tutto una trentina — la traversata da Clavière a Torino in una settimana, facendo una vacanza decisamente fuori del normale. Il tutto organizzato da Giorgio Luzi, titolare del circolo equestre «Lupo giallo» di Claviere, che ormai da qualche anno porta su per le montagne (specialmente francesi ché gli italiani sono ancora pigri) combriccole di cavalieri in raid equestri che nel resto d'Europa sono molto più popolari e diffusi che da noi. Ferraris conclude con un invito a chi volesse fargli compagnia la prossima estate: basta procurarsi un cavallo, saperci stare su ed essere disposti a rinunciare per qualche giorno ai comfort. Poi una spronata e via.

Renato Scagliola

Il Centro estero camere di commercio comunica

Il Piemonte parteciperà all'esposizione di Detroit

Il Centro estero camere di commercio Piemontesi ha deciso, visti i soddisfacenti risultati ottenuti nel corso della passata edizione, di partecipare anche quest'anno al «S.A.E. Exposition» di Detroit (U.S.A.), che avrà luogo dal 25 al 28 febbraio 1980. Si tratta di un'esposizione del settore indotto auto molto qualificata, cui sono abbinati convegni tecnici, con presentazione di tecnologie d'avanguardia. Oltre che con gli operatori del settore di Gran Bretagna e Giappone (già presenti lo scorso anno), le imprese piemontesi (le sole rappresentanti l'Italia) potranno raffrontarsi con i produttori francesi, tedeschi e svedesi.

● Carlo Panaro, 60 anni, Raffaele Gianera, 58, entrambi di Torino, e Rosario Mogavero, 54, di Verolengo, sono stati denunciati a piede libero dai carabinieri per truffa e falsificazione di cambiali per un importo di 21 milioni.

Tempo addietro i tre avevano convinto Claudio Scucca, 31 anni, di Vigliano, incontrato casualmente in una azienda della zona, a prestare loro un milione, sostenendo che erano rimasti inaspettatamente a corto di denaro proprio quando dovevano concludere un buon affare. Quando il giovane chiese la restituzione della somma, gli diedero appunto una cambiale di 21 milioni. «*Ci darà il resto con comodo*», gli dissero.

Insospettito, Claudio Scucca si rivolse ai carabinieri. La cambiale risultava rilasciata a un inesistente Franco Pozzi.

Dopo lunga malattia è cristianamente mancato

Raimondo Gay

Costernati ne danno il doloroso annuncio la moglie **Pina**, la figlia **Franca** con il marito **Enzo Biasi** e figlia **Laura**, **Clara** ed **Elena**, nipoti, parenti tutti. Un particolare ringraziamento all'infermiera Anna. I funerali avranno luogo oggi alle ore 16 parrocchia Sacro Cuore di Gesù. La presente quale partecipazione e ringraziamento.
— **Torino**, 24 ottobre 1979.

Dipendenti e collaboratori della Ditta Gay Asfalti partecipano al lutto del Titolare per la scomparsa del fondatore

Raimondo Gay

— **Torino**, 24 ottobre 1979.

Tina e Nino Pertusi con **Luigi** e **Marina** piangono la scomparsa del caro zio **DINO**.

Il giorno 21 ottobre è spirata serenamente la

MARCHESA

Margherita Nicolis di Robilant vedova Saint Amour di Chanaz

Ne danno il doloroso annuncio, a tumulazione avvenuta per espresso desiderio dell'estinta, la figlia **Marisa** ved. **Felicioli**, il figlio **Carlo Alberto**, la nuora **Manuella Morra**, i nipoti **Leonardo**, **Paola** e **Francesca Saint Amour di Chanaz**, la sorella **Mafy Avet**, i nipoti **Marco di Carrobio**, **Giacinta Pecori Giraldi**, **Maurizio Barracco** ed i pronipoti. Chi le ha voluto bene potrà, in sua memoria e per suo desiderio, inviare un'offerta all'Istituto Cottolengo di Torino.
— **Roma**, 24 ottobre 1979.

Bruno Boneri

non è più tra noi. Ricordandolo a tutti per la sua bontà e dolcezza ne danno l'annuncio: la moglie **Rina**, i figli **Fausto** e **Marina** con rispettive famiglie, la mamma, fratelli, sorelle, cognati, cognate e parenti tutti. Il funerale muoverà domani mattina dall'ospedale Molinette via Santena, per la parrocchia Benedetto Cottolengo, c.so Potenza 130. Per orario telefonare al n. 254.865. Si ringrazia il dott. Marco Thedy per la fraterna assistenza. La cara salma verrà quindi trasportata a Bolzano per l'inumazione.
— **Torino**, 23 ottobre 1979.

Cristianamente compiuta vissuta, dopo una vita dedicata interamente ai figli, si è spenta

Maria Monserrata Ledda vedova Floris

La piangono: figli, nuora, generi e gli adorati nipoti **Elena**, **Barbara**, **Fabio**, **Giancarlo**; fratello, sorelle, cognati. Un grazie di cuore al dott. Carlo Miglietta per le cure prestate. Funerali oggi ore 16 parrocchia Santa Maria delle Rose. La presente è partecipazione e ringraziamento.
— **Torino**, 24 ottobre 1979.

Cristianamente è mancata

Margherita Ghignone ved. Vione

Lo annunciano: il figlio **Giuseppe** con la moglie e figlio, familiari tutti. Benedizione giovedì ore 8,45 ospedale Molinette, funerali ore 10,30 parrocchia di Cellarengo. Servizio pullman. E' partecipazione e ringraziamento.
— **Torino**, 22 ottobre 1979.

Cristianamente è mancata

Maria Longobardi in Rizzati

anni 57

La piangono: il marito **Mario**, i figli **Franco** e **Maria Teresa**, nuora, genero, adorato nipotino **Fabio**, parenti tutti. Funerali in Bruino giovedì 25 ottobre, ore 10, chiesa parrocchiale.
— **Bruino**, 23 ottobre 1979.

Improvvisamente è mancato ai suoi cari

Pierino Tartari

L'annunciano i suoi adorati figli **Franca**, **Paolo**, la nuora **Rosi**, **Luciano**, **Wanda**, cognati, cognate, nipoti e parenti tutti. La cara salma partirà da Torino, ospedale Molinette (via Santena) giovedì 25 corrente, alle ore 9,30, per Passerano d'Asti ove si svolgeranno i funerali alle ore 10,15 della parrocchia. Santo Rosario in parrocchia San Bernardino (via Di Nanni) mercoledì ore 21. La presente è partecipazione e ringraziamento.
— **Torino**, 23 ottobre 1979.

Nel fiore della giovinezza improvvisamente ci ha lasciati

Valter Baldassin (Wilmer)

di anni 24

Addolorati l'annunciano: la mamma **Maria**, le sorelle: **Ezia** e **Loredana**, i cognati **Rodolfo Cinque** e **Pasquale Torchia**, nipoti, parenti e amici tutti. Funerali oggi alle 14,15 nella parrocchia di S. Lorenzo (Altessano).
— **Venaria**, 24 ottobre 1979.

E' mancata all'affetto dei suoi cari

Irma Mazzucco ved. Della Casa

Ne danno il doloroso annuncio la sorella **Suor Agnese**, i nipoti **Carlo**, **Paolo** con la moglie **Luisa** e parenti tutti. Funerali il giorno 24 alle ore 15 al Cimitero Generale.
— **Torino**, 23 ottobre 1979.

Improvvisamente è mancato

Enrico Perez

Per volontà dell'estinto a funerali avvenuti ne dà partecipazione la moglie **Luisa**, fratelli, sorelle, cognate, nipoti, parenti tutti.
— **Torino**, 24 ottobre 1979.

E' mancato all'affetto dei suoi cari

Giulio Raimondo

Ne danno il triste annuncio, a funerali avvenuti, la famiglia e parenti tutti. La presente serve come ringraziamento.
— **Torino**, 24 ottobre 1979.

Quando la vita tornava a sorridergli dopo una dolorosa malattia, improvvisamente ci ha lasciati

Mario Montersino

di anni 55

Lo annunciano affranti, la moglie **Germana Coppa** unita a **Gianclaudio**, **Mariella**, **Paola** e **Silvano** che egli amò come figli, affettuosamente ricambiato; le sorelle **Irma** ed **Elda**; la suocera; la carissima nipote **Marika** con **Attilio**, **Alessandra** e **Claudia**; il cognato; la cognata **Irene** con **Maria Grazia**, **Enrico** e **Simona**, **Antonella** e **Roby**; la cognata **Alfa** con **Marcello**, **Anna** e l'affezionato **Marco**, zie, cugini e parenti tutti. I funerali avranno luogo giovedì alle ore 10,30 in Castagnole Lanze, Asti; pullman a disposizione con partenza da corso De Gasperi 63, ore 8,45, del 25 corrente e ritorno a Torino.
— **Torino**, 23 ottobre 1979.

La famiglia partecipa la serena dipartita del caro

rag. Battista Camia

N. H. del Nastro Azzurro

Cavaliere di Vittorio Veneto

Capitano degli Alpini

Imperia 1896 — Monesiglio 1979

Le esequie avranno luogo in Finale Ligure mercoledì 24 corrente mese, alle ore 15, presso la cappella dell'Ospedale Ruffini S. Biagio. La famiglia Camia sentitamente ringrazia il generale degli Alpini Franco Sacchetto e le persone amiche che affettuosamente lo hanno assistito nel suo soggiorno a Monesiglio.
— **Finale Ligure**, 22 ottobre 1979.

E' cristianamente spirata senza un lamento all'ospedale S. Luigi

Mariuccia Longobardi

Ne danno il doloroso annuncio: la mamma **Rachele**, il fratello **Romano**, le sorelle: **Lucia**, **Palma**, **Elena**, cognati, nipoti e parenti tutti.
— **Giaveno**, 24 ottobre 1979.

Improvvisamente è mancata all'affetto dei suoi cari

Giovanna Mercone in Sra

anni 36

Angosciati l'annunciano: il piccolo **Luca** con il papà **Franco**, papà, suocera, fratello, sorelle, cognata, nipote, zii, zie, cugini, amici e parenti tutti. I funerali in San Maurizio mercoledì 24 corrente, alle ore 14,45, dall'abitazione, via San Bernardo 9 bis. Un ringraziamento particolare al prof. Einaudi. La presente è partecipazione e ringraziamento.
— **San Maurizio Canavese**, 21 ottobre 1979.

RINGRAZIAMENTI

Gabriella Masoero impossibilitata di farlo personalmente ringrazia Autorità amici e conoscenti che le sono stati vicini nel suo grande dolore per la scomparsa del marito

GENERALE DI DIVISIONE AEREA

Giovanni Masoero

Un particolare ringraziamento all'amico fraterno Aldo Benevenuta. La messa di trigesima verrà celebrata nella chiesa di Santa Teresina di Gesù il 13 novembre alle ore 9.
— **Torino**, 24 ottobre 1979.

La famiglia **De Caroli** ringrazia commossa quanti hanno partecipato con presenza, scritti, fiori, al loro grande dolore, per la perdita del loro caro

Arturo

Ringrazia l'Aeritalia tutta e la federazione dei Maestri del lavoro. La messa di trigesima sarà celebrata nella parrocchia del Sacro Cuore di Gesù giovedì 15 novembre alle ore 8,30.
— **Torino**, 24 ottobre 1979.

Aldo e Roberto commossi per la grande manifestazione di affetto dimostrata alla loro cara

Emilia Allario

ringraziano tutti quanti presero parte al loro dolore. Messa trigesima sabato 17 novembre ore 9 chiesa S. Lorenzo.

La moglie **Bianca** e parenti tutti commossi ringraziano per la partecipazione di stima tributata al loro caro estinto

Francesco Beltramo

— **Torino**, 24 ottobre 1979.

ANNIVERSARI

Nel 1° anniversario della scomparsa del compianto

col. Guido cav. Matricardi

la moglie, le figlie e parenti tutti lo ricordano con immutato affetto. Santa messa parrocchia S. Natale, ore 8 del 25 ottobre 1979.
— **Torino**, 24 ottobre 1979.

1978 1979

geom. Manlio Manzon

Elda con i figli **Roberto** e **Claudio** lo ricordano con immutato amore e rimpianto a coloro che lo conobbero. S. messa 25 ottobre ore 18 S. Agnese.

Paolina Perino

Nel primo anniversario della sua dipartita la ricordano la figlia **Amalia**, genero, il suo **Cinato**, nipoti.
— **Torino**, 24 ottobre 1979.

1973 1979

Giovanni Barberis

Sorella fratelli nipoti lo ricordano sempre con affetto.
— **Torino**, 24 ottobre 1979.

1970 1979

cav. Augusto Ferraris

I figli lo ricordano con affetto.
— **San Mauro**, 24 ottobre 1979.

1978 1979

Angelo Magone

Vivi sempre fra i tuoi cari e quanti ti stimarono.

1978 1979

Alberto Failla

Babbo mamma e Vittorio lo ricordano.

Ha raggiunto il suo Giuseppe

Angiolina Rena in Rena

Ne danno il triste annuncio: il marito **Tunin**, la figlia **Margherita** con **Nando** e l'adorato **Luca**, nuora, sorelle, cognata, parenti tutti. Mercoledì 24 corr. alle ore 14 la cara salma partirà dall'abitazione di via Belfiore 1 bis per Vinovo, ove avverranno i funerali alle ore 15,30 partendo da via Canonico Allina 8. La presente quale partecipazione e ringraziamento.
— **Torino**, 24 ottobre 1979.

E' cristianamente mancata all'affetto dei suoi cari

Carolina Giuseppina Suppo ved. Antonino

anni 87

Lo annunciano i figli: **Luigi** con la moglie **Rosi Ferrero**, **Margherita** col marito **Terenzio Peruzza** e figli **Renzo** colla moglie **Ilaria** e **Silvia**, il fratello, le cognate e parenti tutti. Funerali oggi ore 14,30 parrocchia Sacro Cuore di Gesù.
— **Torino**, 24 ottobre 1979.

Cristianamente è mancata

Caterina Demarchi ved. Mondino

Addolorati lo annunciano le figlie: **Irene**, **Maddalena**, **Nella**, generi e nipoti. Funerali oggi ore 14,30 parrocchia Maria Madre di Misericordia (via Gorizia), la cara salma sarà tumulata a Mondovì. Servizio pullman da abitazione.
— **Torino**, via Graglia 28
24 ottobre 1979.

E' mancata cristianamente

Ernesta Legna ved. Marletti

anni 89

Ne danno il triste annuncio: i figli **Primo**, **Dina**, **Franco**, rispettive famiglie e parenti tutti. Il funerale avrà luogo mercoledì 24, alle ore 15. La presente è partecipazione e ringraziamento.
— **Montalto**, 23 ottobre 1979.

Serenamente è mancato l'

Ing. Pietro Peraldo

Addolorati lo annunciano a funerali avvenuti: la moglie **Anita Rosazza**, la figlia **Maria Grazia** con il marito **Gianni Tornatis** e la piccola **Anna** ed **Elena**, il figlio **Pier Angelo** con la moglie **Maria Pia Minarolo**, il fratello **Carlo**, cognate, nipoti e parenti tutti.
— **Torino**, 22 ottobre 1979.

Cristianamente è mancata

Clara Gribaudo ved. Detoma

Addolorati lo annunciano: figlio, nuora, fratello, nipoti e parenti tutti. Un ringraziamento particolare alla famiglia Massetti e al coinquilini. Funerali oggi 24 alle ore 14,30 da via Venaria 15. La presente è partecipazione e ringraziamento.
— **Torino**, 23 ottobre 1979.

E' mancata

Elisa Tonietta ved. Chiesa

Lo annunciano figlia, genero, nipoti, il piccolo **Fabrizio**, sorelle, cognato, nipoti, parenti tutti. Funerali oggi ore 14,30 parrocchia di Pianezza.
— **Pianezza**, 24 ottobre 1979.

I riflessi urbanistici del Piano di attuazione (PPA)

La Nichelino degli Anni 80 in un piano da 62 miliardi

Due scorci di Nichelino (foto «Stampa Sera» - Ugo Liprandi e Mario Solavaggione)

Porta il numero 56 ed è un po' il vanto della Regione, una legge urbanistica unica in Italia, sia come provvedimento che per i suoi contenuti avanzati. E' con essa che i comuni piemontesi stanno facendo in questo periodo i conti, tra questi anche Nichelino.

Argomento all'ordine del giorno la redazione del PPA (Piano Pluriennale di Attuazione) come previsto appunto dalla legge 56 e da quella nazionale n. 10. Che cos'è il PPA? La spiegazione è complessa, si dovrà necessariamente usare un linguaggio per addetti ai lavori. Si tratta di uno strumento amministrativo che consente di programmare economicamente l'attuazione delle norme del Piano regolatore. La gestione urbanistica diviene così una regola obbligata, non più accessorio, qualcosa che si può fare e non fare, qualcosa che può esistere sulla carta e poi rimanere abbandonato in un cassetto.

«*Una tale programmazione*», dice l'assessore all'urbanistica Giorgio Gaetani, «*comporta interventi che permettono al Comune di conoscere la realtà cittadina, di raccogliere, elaborare quei dati che soli permettono di trasformare la città, di controllarne lo sviluppo*».

La validità del Piano pluriennale è di tre anni. Tre sono le voci fondamentali che costituiscono il programma: gli interventi residenziali, l'edilizia industriale e le opere di urbanizzazione, i servizi.

Per ciascuno di questi titoli il PPA deve prevedere, nel suo periodo di validità, il costo delle operazioni necessarie a realizzare le indicazioni del Piano regolatore. Un costo di volta in volta sostenuto da enti pubblici, privati, dallo stesso Comune. Sarà cioè possibile regolare gli interventi pubblici e privati con il risultato di razionalizzare il territorio e pianificare buona parte degli interventi finanziari locali.

Facciamo qualche esempio. Per costruire case a Nichelino, nei prossimi tre anni, seguendo le indicazioni del Piano regolatore occorreranno investimenti per 26 miliardi e mezzo. Per l'ampliamento, l'ammodernamento o la ricollocazione delle attività produttive necessitano interventi per oltre sei miliardi. Per le opere di urbanizzazione complessiva, quindi scuole, illuminazione, fognature e altri, saranno impiegati 29 miliardi e mezzo. Un'indigestione di zeri come si vede.

«*Questo progetto non nasce a tavolino*», dichiara l'assessore alle finanze Mario Zucca, «*ma è la concretizzazione di gran parte di quelle linee già indicate con il programma "Nichelino 80". Tiene conto delle esigenze che sono andate maturando nel rapporto con i cittadini, i lavoratori, anche a seguito della spinta a un cambiamento, impressa fin dal '70 con la realizzazione di servizi pubblici e sociali che esigono oggi di essere migliorati, estesi, consolidati. Gli stessi che per effetto della domanda di un nuovo modo di vita richiamano esigenze di altri interventi non pensabili qualche anno fa*».

Il movimento finanziario generale previsto dal PPA è di circa 62 miliardi. Una simile massa di risorse costituisce un importante quadro di riferimento per le varie categorie economiche e le attività produttive. Non solo per quelle legate alla realizzazione degli interventi del PPA, ma anche per quelle collegate a vari livelli al settore dell'edilizia residenziale e sociale. «Tutto ciò», interviene Zucca, «*oltre ad accrescere il patrimonio del Comune e soddisfare esigenze della popolazione, avrà riflessi positivi sull'economia in generale e sull'occupazione di mano d'opera*».

Claudio Gallo

Due materne, un'elementare e una media

Basta ai doppi turni con 4 nuove scuole

Forse già dal prossimo anno scolastico saranno eliminati dalle scuole di Nichelino i doppi turni. La costruzione di quattro nuovi edifici scolastici dovrebbe risolvere una situazione che, se pur recentemente è migliorata, crea ancora disagi fra gli studenti.

Quattro nuove scuole quindi, una media in via Alessandria (zona di via Superga), una elementare e una materna vicino al palazzo Segre e una materna in via Puccini. Le materne permetteranno di liberare aule per le elementari in altre zone della città. Sono proprio le elementari che preoccupano insegnanti e amministratori, qui i doppi turni sono ancora all'ordine del giorno.

Ad aggravare la situazione si aggiunge quest'anno un aumento della popolazione scolastica del primo quinquennio, dai 4454 iscritti dello scorso anno si è passati agli attuali 4572. Una cifra che tradotta in classi diventa 211 contro le 162 aule disponibili; 49 classi perciò sono costrette ai doppi turni, la rotazione avviene in 52 aule.

Situazione migliore per i corsi a tempo pieno, dopo la recente concessione del Provveditore di due nuove sezioni alla Silvio Pellico e tre alla Papa Giovanni XXIII il totale cittadino è salito a 34.

Problema più stagionale ma altrettanto attuale la mancanza cronica di insegnanti nei primi mesi di lezione. Caso estremo la scuola «Centro» di via Toti, dove aspettano l'incaricata nominata, da tre anni. Questa, Rosa Vaccari, abitante a Caltanissetta, sembra che da quando ha vinto il concorso non si sia ancora fatta vedere. La storia è arrivata in Provveditorato portata da una delegazione di genitori.

«Abbiamo perso ogni speranza di vedere l'insegnante — *hanno detto i genitori* — e visto che la storia si ripete da anni ci siamo stufati. Chiediamo la nomina di una nuova titolare incaricata. Senza questo provvedimento la classe continuerà ad essere affidata a supplenti, ogni volta diversi, rendendo così impossibile quella continuità di rapporto tra maestro e allievi indispensabile per un insegnamento efficace».

...pavoneggiatevi con una gioia di:
coda
OROLOGERIA OREFICERIA ARGENTERIA OGGETTI D'ARTE
• ASSISTENZA POST VENDITA
VIA TORINO 88 T. 623.869
NICHELINO (TO)

DITTA F.lli LOPARCO
• Rivestimenti e pavimenti in ceramica
• Fornitura e messa in opera
• Arredamenti bagno; restauri bagni e alloggi
Via XXV Aprile, 8 Tel. 6051121 - NICHELINO

TUBI PROFILATI ACCIAIO
Tubi acciaio tondi e sagomati
Elettrosaldati ad alta frequenza
per mobilio, cicli
e industrie automobilistiche
Stabilimento:
Via Torricelli 12 - 10042 NICHELINO (To)
Tel. (011) 6069366 ric. aut.
Uffici:
Corso Filippo Turati 15/H - 10128 TORINO
Tel. (011) 505.222 ric. aut.
Telex 220438

serrature - casseforti
antonioli
NICHELINO (TORINO)
IN VENDITA ESCLUSIVAMENTE PRESSO I NEGOZI DI FERRAMENTA

ARTICOLI REGALO: PER
COMMEMORAZIONI
E
PROMOZIONI VENDITE
PREMIAZIONI SPORTIVE
COPPE
TARGHE
MEDAGLIE
10042 NICHELINO (TO)
Via Torino 202 - Tel. 621.995

ATTENZIONE
a Nichelino in via Pitagora 1 angolo via XXV Aprile e via XXV Aprile 97 finalmente un nuovo centro vendita autovetture usate tutte ricondizionate. Sicuramente l'auto che tu cerchi da noi la puoi trovare, 3000 mq al coperto 1500 mq all'aperto con più di 200 auto occasioni. Permutiamo la tua auto supervalutandola. Ti diamo la possibilità di pagare anche in 36 mesi senza cambiali. Abbiamo auto da L. 300 mila sino a L. 5 milioni. Fai due passi in più vieni a vedere saranno senz'altro due passi ben fatti. Ricordati: Assicar a Nichelino, via XXV Aprile 97 e a 100 mt. via Pitagora 1 angolo via XXV Aprile, telefoni 621.162 - 627.1605 - 623.331.

STUDIO TECNICO IMMOBILIARE
EDIL·NIKE S.A.S
TUTTE LE OPERAZIONI INERENTI A BENI IMMOBILI
Via XXV Aprile, 20 - 10042 NICHELINO (To) - Tel. 606.58.80
★ Compra - Vendita
★ Frazionamenti - Valutazioni
★ Consulenza condominiale in genere
★ Incarichi fiduciari

Palazzo Segre al centro di un'accesa «querelle» psi-pci

Conquista per la collettività o «castello da un miliardo»?

«Un castello da un miliardo! Proprio in momenti come questi, con la disoccupazione, le carenze di case, gli sfratti, la scarsità di servizi, la Giunta non trova nulla di meglio da fare che rincorrere il suo vecchio sogno: comprare un castello». *Il coro è formato da socialisti, in prima fila, e, leggermente dietro, democristiani, socialdemocratici e liberali. Imputata di «mania di grandezza» la Giunta comunista.*

A Nichelino così il palazzo settecentesco dei conti Segre è diventato, grazie alle recenti polemiche, un castello. Per paradosso si potrebbe quasi dire, riferendosi ai discorsi sentiti, che i castelli in realtà sono due: il castello da un miliardo, come lo definiscono i socialisti, sottolineando quel miliardo finale con il tono di voce grave di chi richiama alla serietà; e il castello dei comunisti, dove il miliardo diventa una cifra ragionevole, anzi conveniente, per dotare finalmente la città di un centro culturale e ricreativo. Quale dei due è il vero castello? Vediamo i fatti.

Fino a poco tempo fa l'accordo delle forze politiche sull'acquisto del palazzo Segre era completo. Si assisteva anzi ad una sorta di disputa tra psi e dc su chi avesse avuto per primo la geniale idea, e l'avesse poi suggerita al pci. Anche i comunisti, pur non entrando nella «querelle», si ritenevano i veri artefici dell'iniziativa, avendo inserito il castello nel piano di zona della 167 fin dal '75. Un problema comunque irrilevante, il consenso all'operazione era generale.

Questo il «castello» in discussione (foto De Marchis)

Recentemente però le cose sono cambiate. «Non è il momento di acquistare un castello», *dicono adesso i socialisti che hanno aperto la polemica sparando a zero. Secondo il psi quella del castello è una mania, una mania già presente tra i comunisti nel periodo in cui i due partiti di sinistra erano alleati in Giunta. Prova ne è che anche allora i socialisti dovettero bloccare un progetto simile a quello di palazzo Segre.* «Il nostro intervento», *dice il capogruppo psi Parisi,* «fu determinante. Ma svanita questa ipotesi, la mania del castello non è passata. Perciò se proprio un castello si doveva acquistare sembrò giusto scegliere quello di Nichelino al posto dell'altro che si poteva utilizzare solo un paio di mesi all'anno». *Questa la versione socialista.*

Secondo il pci invece il discorso è «gravemente impreciso». «Raccontare in questo modo la storia del castello di Bairo Canavese», *dice il sindaco Ello Marchiaro,* «è volere confondere appositamente i fatti, fare del polverone. Le questioni dei due castelli non possono essere considerate assieme né paragonate, proprio perché sono due cose del tutto differenti. Il castello del Canavese doveva servire come centro di soggiorno comunale, mentre il maniero del Segre servirà come centro di cultura e attività cittadine. Due usi, cioè, diversi, neanche intercambiabili.

«Appunto perché — *prosegue Marchiaro* — come centro di soggiorno, un edificio doveva necessariamente trovarsi in un luogo di villeggiatura, l'altro, come centro culturale, deve essere nel cuore di Nichelino, e non viceversa. Questo per dire come il legare i due episodi a una stessa trama sia scorretto. Come, alla luce di tali considerazioni, è ridicola e falsa la "mania del castello" per cui dato l'imperativo categorico della Giunta di possederne uno, il male minore sarebbe cercarlo vicino a casa».

Ma le critiche non sono ancora finite: «Settecento milioni per il castello sono troppi, uno spreco», *dice la minoranza.*

«Tenendo conto», *risponde il sindaco,* «che oggi una scuola media costa intorno al miliardo e mezzo, non mi sembra uno spreco spendere 800 milioni per dare alla collettività 25 mila metri quadrati di parco e un complesso con decine di sale e vani per le attività culturali.

Intanto l'ultima parola spetta all'ufficio tecnico erariale che nel frattempo stabilirà se i 730 milioni corrispondono al reale valore del castello. Se la risposta sarà affermativa, come probabile, Nichelino avrà presto un nuovo centro culturale.

c. g.

corisa
DUE PUNTI FORTI PER VOI

Sapete che comprare l'energia dal sole costa quasi niente?
proponete anche voi
IL PANNELLO SOLARE
Risparmiare energia è un bene sociale
... e questo **CORISA** lo sa

PER QUALSIASI PROBLEMA DI PROGETTAZIONE INTERPELLATECI

CORISA
Forniture per • Impianti termici • Sanitari
10042 **NICHELINO** (To) V. Canova 14 tel. 620.940/41

AUTOSALONE IPPOCAMPO

Compra-vendita nuovo e usato

Pronta consegna Fiat 131 Diesel 2500 e tutti gli altri modelli

Via Torino, 340 - Tel. 621087
NICHELINO (TO)

Alle 10,30, con Viglione e Novelli

Sarà inaugurato domenica il Centro «Nicola Grosa»

L'inaugurazione ufficiale del nuovo centro sociale «Nicola Grosa» di Nichelino si terrà domenica prossima alle dieci e trenta. Saranno presenti il presidente della Regione Piemonte Aldo Viglione e il sindaco di Torino Diego Novelli.

Fin qui nulla di particolare, sembrerebbe una normale cerimonia di inaugurazione, di un normale servizio comunale. In parte è così, ma c'è di più. Il nuovo centro sociale di via Galimberti è anche il risultato tangibile di una svolta nella politica municipale per gli anziani, di una diversa concezione del loro rapporto con la città.

Il processo di riaggregazione della popolazione anziana a Nichelino è cominciato da tempo. Prime iniziative ad avere un certo seguito furono i «soggiorni marini». «*Questa prima occasione di ritrovarsi*», dice Luciano Braga, veterano della Giunta, «*di stare insieme, di divertirsi e di discutere ha avuto una serie di conseguenze positive e ha contribuito a rendere gli anziani protagonisti attenti e solleciti del loro processo di riscossa sociale*».

Ed è proprio di qui, dai primi nuclei di pensionati che avevano usufruito dei soggiorni marini che è venuta la richiesta di un centro sociale d'incontro. Il vecchio centro anziani di via Giusti è stata la risposta immediata, ma provvisoria a queste esigenze. Il nuovo centro si inserisce perciò in questo panorama come una struttura stabile, una base a cui fare riferimento per ulteriori iniziative.

Il «Nicola Grosa» è stato realizzato tenendo conto dei suggerimenti dei futuri fruitori del servizio, gli stessi che avranno il compito di gestirlo.

COLORIFICIO
SESTRIERE
INDUSTRIA COLORI VERNICI SMALTI
Sede: 10042 Nichelino (To) - v. Quarto, 11
(011) 625562 (3 l.) - Telex: 212202.

SMALTI SINTETICI - A FORNO - NITROCELLULOSICI - CICLO - LEGNO - IDROPITTURE - ANTIRUGGINI - DILUENTI

Negozi di vendita al pubblico:
10021 Bg. S. Pietro - MONCALIERI - v. Sestriere, 11 (011) 6060585
10024 MONCALIERI - Viale Stazione, 1 (011) 641974

R.B. ROBERTO BORETTO AUTOMOBILI
Venditore autorizzato FIAT
SEDE Via Torino, 119
ESPOSIZIONE E ASSISTENZA
Via Moncenisio, 6
Tel. 620419 - NICHELINO

R T M **GESTIONI RISCALDAMENTO AD ECONOMIA**
• *TRASFORMAZIONI*
• *MANUTENZIONE IMPIANTI*
Via Torino, 2 - **NICHELINO** (TO) - Tel. 6069227

La Renault 14 è la «due volumi» più omogenea e più completa della sua categoria

La Concessionaria
RECOM s.a.s.
vi aspetta per prove e dimostrazioni della nuova Renault 14 TS

ESPOSIZIONE: via Pastrengo 35 - tel. 660.762 - 665.916
FILIALE: str. Genova 202 - tel. 64.70.972 - MONCALIERI
• **SERVIZIO VENDITE, RIPARAZIONI e MAGAZZINO**

Coppa delle Coppe - I bianconeri per respingere l'assalto del Beroe

Juventus, la stessa grinta del derby

DAL INVIATO

STARA ZAGORA — Un antico proverbio bulgaro dice che chi ha pa dell'orso non deve andare nel bosco. La citazione di Tanev, il simpatico allenatore Beroe di Zagora. Lui rispetta la Juventus non si impressiona, poiché altrimenti avrebbe iscritto squadra alla Cop delle Coppe. Inoltre, con sorriso spontaneo quanto malizioso, lascia intendere che la fama che circonda attualmente la Juventus troppo meritata. Tanev ha visto derby rimasto particolarmente colpito dai bianconeri, eccezione di. Forse ci sbagliamo, parole da lui pronunciate in una mattinata grigia nuvolosa intuisce ottimismo, quasi sicurezza di superare il turno.

La Juventus, naturalmente, venuta quaggiù nei Balcani per dimostrare quanto sia infondato l'ottimismo del Beroe. le dimostrazioni degli uomini Trapattoni non si esauriscono in questo pur lodevole importante compito. Dopo di stagione travagliato, sca nei risultati deficitario nel gioco, dopo una parentesi in Coppa superata fra stenti e scialbe esibizioni contro il Gyoer, i bianconeri hanno battuto il Torino nel derby, in momento cioè delicato, liberandosi da una psicosi che rischiava paralizzarsi chissà per quanto tempo ancora.

Con questo successo parziale, importantissimo pur sempre a una sola esibizione, ritrovato quella serenità di spirito

Causio rientra

pellente necessità, ma hanno soltanto tracciato una strada da percorrere maggiore continuità. Ma non basta. La Juventus deve dimostrare che crisi gioco contingente, che lo scadente rendimento dei uomini più rappresentativi era un fatto episodico, che alcuni insufficienti risultati ottenuti soprattutto in casa erano causati da infortuni e squalifiche dai continui avvicendamenti che chiamavano in squadra troppi giovani insieme.

Infine, dovrà dimostrare maggiore stabilità nel carattere e una convinzione più marcata e confermare quella determinazione che venuta mancare nel match di ritorno con il Raba Eto che invece è riemersa nel derby. I tifosi che seguito squadra sono molto numerosi non per questo appassionati, chiedono una prova che cancelli l'esibizione Gyoer e conferma del match col Torino. Le premesse cioè per affrontare campionato apprensivo.

A poche ore della partita col Beroe (l'inizio per le ore 15 locali, italiane) i giocatori appaiono sereni e fiduciosi. Il solo Brio, ieri mattina, dopo l'allenamento di rifinitura, apparì scosso fino pianto dalle critiche ricevute nel derby. Gentile, esempio, improvvisamente riscoperto quella straordinaria agonistica che lo ha portato in nazionale. Causio felice per questo suo ritorno in squadra dopo venti giorni di squalifica. E' pronto a vi gli schemi la sua prega non chiedergli miracoli. «Sono uno — dice Barone un pizzico modestia —. Spero di fare la parte onestà e di approfittare di questo to di euforia che stiamo vi dopo il derby. Il nostro obiettivo è quello passare il turno e possibile cancellare la prova Gyoer. Ma sinceramente preferirei vincere pareggiare male piuttosto contrario. Non ho ancora dimenticato gli elogi Bruges quando disputammo una stupenda partita che però non servì nulla perché fummo eliminati. tornare esprimerci certi livelli, però tempo. Speriamo che derby stato solo episodio. Non esserlo».

Questo Beroe misterioso. Il solo Bizzotto (e Trapattoni naturalmente) ne conosce i segreti. Si dice che sia una squadra con tre punte autentiche, all'antica. Tipi svelti che triangolano bene. In sono pericolosi. Se la Juventus si lascia aggredire (come successe contro il Raba Eto) dolori! primi venti minuti fondamentali. Superati questi, i bianconeri potranno giocare con maggiore tranquillità. «Da un po' di tempo a questa parte — precisa Bettega anche euforico per il gol realizzato nel derby — subiamo reti all'inizio. Contro il Raba Eto reti al passivo furono fummo messi in difficoltà. Oggi dobbiamo evitare questo inconveniente concentrazione particolare. segnano subito si ricano e per noi la vita si complica. sono fiducioso; ci manca Scirea, che per noi importantissimo, ma rientra Causio, cui talento è conosciuto esperienza internazionale ci porterà innegabili profitti. Vedremo di confermare i progressi fatti registrare nel derby».

Stara Zagora, una città 120 abitanti che la economia soprattutto sull'agricoltura, si prepara all'avvenimento. I tifosi lo si avviano verso lo stadio compostamente. Fra poco daranno sfogo al loro entusiasmo.

Angelo Caroli

Il dramma di Brio «libero» per forza

DAL NOSTRO

STARA ZAGORA — *Sergio Brio, gigante buono, aveva le lacrime agli occhi, dopo l'ultimo allenamento. Le critiche, talune troppo severe, ricevute dopo il derby, gli hanno fatto male. Ragazzo sensibile, non riesce assorbirle con necessaria disinvoltura soffre. Ieri ha avuto un piccolo sfogo con i cronisti che gli chiedevano pensa di adattarsi al ruolo «libero» che Trapattoni intende affidargli oggi nella partita di Coppa delle Coppe con il Beroe.*

«Farò mio meglio ma non vi assicuro niente», *replicava accigliato. Poi aggiungeva:* «Ho già svolto questo compito nella in serie C e nella nazionale juniores saltuariamente e sono due anni che non mi cimento più. Comunque, cose che mi amareggiano la Juventus non c'entra, tiro avanti per la mia strada».

Brio, leccese di 23 anni, ereditato nella stagione il posto che era Morini, alternando prove convincenti al dove l'inesperienza ha fatto capolino. Ha fisico eccezionale e, malgrado la statura (misura metri 1,90), palloni alti ha qualche difficoltà. Però un difensore che, potenzialmente, non ha ancora espresso il meglio sé. «So debbo migliorare ed imparare, chiedo solo po' di pazienza», *diceva l'altro giorno Brio,* «modestia, *il viaggio in Bulgaria. Trapattoni ha fiducia in lui, anche oggi, per ragioni tattiche, gli preferirà in partenza Gentile per il marcamento di Petkov, che è alto metri 1,74 ed un'opportunista al gol. Trapattoni ha detto che due difensori centrali, che qualcuno definisce «la strana coppia», possono essere intercambiabili e tiene in preallarme Morini in panchina qualora fossero problemi.*

Gentile si adatterà fare lo stopper (al «Mundial» non fece segnare elementi calibro Kempes, Klanker, Rep Roberto) è rinfrancato per buona prova offerta nel derby, dov'era entrato nel 19' in sostituzione di Fanna. Gentile dice che ogni tanto gli piace fare il centro mediano che, in assoluto, preferisce giocare terzino dove attualmente il posto occupato Cuccureddu e Cabrini.

«Per adesso, visto che gioco, non mi pongo il problema, in futuro si vedrà», *filosofeggia Gentile con aria sorniona e comincia a concentrarsi su Petkov, che cannoniere del Beroe, una «vecchia volpe» dell'area di rigore. Se non ha segnato Kempes, perché dovrebbe farlo Petkov? La risposta al campo.*

Bruno Bernardi

Calcio mercato-Giocheranno nella Biellese

Otto granata vestono la maglia bianconera

MILANO — *Il Torino esaurisce le sue cartucce nel tardo pomeriggio accendendo il fuoco sotto Novara-Biellese. S'spare la che Bonetto il libero Masi ai bianconeri, per cui dalla parte opposta, Tarantola in testa, qualcuno si allarma: I prossimi avversari del derby diventano troppo pericolosi. O meglio Fu aveva dato la scontata, poi Bonetto ridimensionava: «No — ha detto —, Masi era da un paio di società di B, ma alla resa dei conti abbiamo preferito tenerlo». In realtà alla Biellese erano finiti altri difensori. Il granata Azzi, assieme Pagura (Udinese), che si sono aggiunti alla lunga granata messi a disposizione Gori in quella che è diventata un'autentica «colonia» del Torino, sono costretti giocare*

Il granata Camolese va a Biella

maglia bianconera ma pur pra dei torelli. Si tratta di Ricciardi, Fasolo, Camolesi, Azzi, Bardelli, Rocci, Genovese e Bernardi. vedremo contro il Novara, che sua volta corso ai ripari potenziandosi. «Ci voleva una punta e un in grado di lanciarla: — diceva Gigi Gabetto, impeccabile e moderno manager società —, abbiamo preso entrambi».

«Sono il centravanti Beccati Spal il centrocampista Barbieri, proveniente dal Foggia ma di scuola granata» *aggiungeva il geometra Nuvolone che, assieme al presidentissimo Tarantola e agli immancabili Beppe Molina «Tato» Lena, ha vissuto le ultime ore mercatino negli affollatissimi saloni del Totocalcio Porta Vigentina. Unite ai due l'ex sampdoriano Paolini, ottenuto nello scambio Genzano, e vi spiegherete l'ottimismo clan novarese: effetti Canali si la «rosa» se non proprio — cosa impossibile — almeno rinforzata soprattutto all'attacco. Il derby fra Novara Biellese, dunque, presenta caratteristiche e un'ulteriore fonte di oltre a quella legata alla classifica.*

Pochi prima chiusura del mercatino, sempre il Novara ha ceduto l'attaccante Stefano, un giovane, alla Rhodense, mentre il presiden dell'Alessandria, Cavallo, è assicurato punta Turella Fano. Un elemento interessante esperto al quale si potrebbe aggiungere più avanti catanearese Sperotto: questi contratto, per cui può cambiare società gli giunge un'offerta.

Casale ottenuto dall'Inter gio valido, Franchini, e il Tortona lo stopper Ronchi Piacenza; la Novese, un anziano esperto elemento come Sabatini (già della Sampdoria) Prato. Attivissime anche società liguri: Laura è passato Sanremese all'Imperia (che è presa anche Prunecchi dal Pescara), mentre la società di Reverchon, a volta, ha ottenuto lo stopper Vertova che potrà completare una già La Sanremese è al comando del suo campionato, ha praticamente bisogno rinforzarsi, ma quando i dirigenti del Monza hanno prospettato a Reverchon l'affare, questi si è tirato indietro. Probabilmente avuto buon fiu come nell'ultimo calcio-mercato quando, presidente Borra, potenziato validamente la squadra.

Giorgio Gandolfi

Amichevole il 1° novembre

Il Milan ad Asti

MILANO — che giocare ed invece il Milan, Campione d'Italia, ha optato per il Torretta : proprio così, il primo i rossoneri di scena contro la formazione astigiana in un'attorno al Torretta gli appassionati milanisti della il Milan la servirà come successivo impegno di campionato con Fiorentina.

vedere
ed essere visti

Nella, nella nebbia, nella pioggia le lampade OSRAM danno sempre rendimento luminoso.

Tutte lampade auto componenti vitali della sicurezza, devono essere assolutamente affidabili.

Non possiamo scegliere a.

la sicurezza nasce dall'elevatissima qualità, dalla tradizione, produzione specializzata, assoluta corrispondenza internazionali.

Oltre degli autoveicoli Europa viaggia con lampade OSRAM.

tutta la luce, tutta la sicurezza di una grande marca

OSRAM

SOCIETA' RIUNITE OSRAM EDISON - MILANO

Nel torneo Primavera

Quattro partite venti reti Il Toro in testa

Bilancio completamente positivo per le due formazioni torinesi nella seconda giornata del campionato Primavera. Il Torino grazie alla vittoria ottenuta a Como (4-2) si è confermato a punteggio pieno al comando della classifica (con l'Atalanta), mentre la Juventus ha superato al Combi il Varese (3-2) riscattando così lo sfortunato esordio a Monza.

Caratteristica di questa seconda giornata è stato il numero dei gol, 20 in quattro partite (Sampdoria-Cagliari non è infatti stata disputata per il [illegible] arrivo degli «isolani» e per i genovesi si prospetta quindi una vittoria a tavolino).

«*Un così alto* [illegible] *di reti* — commenta Sergio Vatta — *è incoraggiante perché* [illegible] *una notevole apertura mentale degli allenatori di queste formazioni: noi ad esempio andiamo in campo* [illegible] *pensare alla classifica; è ovvio che se poi vengono dei risultati sono soltanto frutto* [illegible] *buon lavoro svolto.*

«*Le formazioni Primavera* — prosegue Vatta — *sono all'avanguardia rispetto alle "Prime squadre" dei vari club:* [illegible] *noi si gioca un calcio più moderno* [illegible] *avanzati concetti di calcio totale. C'è infatti un continuo scambio di ruoli che si nota poi tra i ragazzi che esordiscono in serie A:* [illegible] *hanno maggior bagaglio tecnico di quelli di una volta*».

[illegible] torniamo alle partite di domenica. I granatini di Vatta hanno vinto a Como grazie [illegible] uno splendido Cappellari che [illegible] realizzato una tripletta: [illegible] già si prospetta un posto di titolare nella Nazionale Juniores in coppia [illegible] altro granata, Mariani. La nota positiva del vivaio [illegible] Torino viene proprio dalle punte; peccato che siano chiuse per la prima squadra dalla coppia Pulici-Graziani. Contro il Como c'era fra l'altro anche Masi, «restituito» da Radice e impiegato come libero.

Passiamo alla Juventus che ha conquistato i primi due punti della stagione, regolando il Varese: «*I ragazzi hanno disputatp* [illegible] *gran primo tempo* — commenta Grosso — *chiudendo sul 2-0 grazie alle reti* [illegible] *Calderisi* e *Pin; nella ripresa dopo un'autorete* [illegible] *Asquini, del tutto fortuita, abbiamo siglato il risultato con un rigore trasformato da Antelmi per poi subire in chiusura un'ultima rete*».

La Juventus paga in questo momento lo scotto di far giocare [illegible] formazione molto giovane: «*Ci interessa la classifica* — conclude Grosso — *ma anche tirar fuori buoni giocatori e devo dire che anche* [illegible] *nel primo turno abbiamo perso* [illegible] *giocato sempre bene*».

[illegible] Emanuel

RISULTATI: [illegible] **5-0; Como-Torino 2-4; Juventus-Varese 3-2; Parma-Genoa 2-2; Sampdoria-Cagliari** [illegible]

La situazione

CLASSIFICA: [illegible] **p. 4; Monza, Cagliari, Juventus** [illegible] **e Genoa 1; Varese, Sampdoria** [illegible]

PROSSIMO TURNO (domenica 28 novembre): Juventus-Atalanta (campo Combi, [illegible] **10,30); Genoa-Torino (sabato,** [illegible] **14,30, a Pegli); Modena-Como; Monza-Sampdoria; Varese-Cagliari.**

Stasera riprende il campionato: otto squadre al via

Hockey: solo il Valpellice contro la coalizione dolomitica

Con i primi freddi ritorna l'hockey su ghiaccio. Molte le novità di questo quarantaseiesimo campionato, che prende [illegible] questa [illegible]ra. Prima di tutto gli stranieri: uno per squadra, più [illegible] oriundo. [illegible] straniero [illegible] potrà essere il portiere. Poi la formula: al solito doppio girone di andata e ritorno si aggiungerà un mini-torneo [illegible] per l'assegnazione del titolo. Vi accederanno le prime in classifica e partiranno con punti 4, 3, 2 e 1, [illegible] del piazzamento ottenuto nella prima fase.

Otto le squadre al via: i campioni in carica del Bol[illegible] (ora H.C. Wirth Bolzano), il Recoaro (non più Gardena), il Cortina Doria, il Merano Jaegermeister, il Brunico (abbinato H 47), il Laverda Asiago ed il Latte Giglio Alleghe. A queste sette squadre dell'arco dolomitico si aggiunge l'H.C. Valpellice. Anche i valligiani po[illegible] contare su uno sponsor: vestiranno infatti le maglie (anche in senso reale) dell'Inramit, industria tessile di Druento. [illegible] ci saranno invece i Diavoli Milano: uno straniero solo per loro è troppo [illegible] l'hockey-spettacolo ha le sue regole.

La lotta per il titolo dovrebbe essere più equilibrata dello scorso anno. Il Bolzano ha confermato il favoloso slavo Rudi Hiti ma ha perso l'oriundo Profeta, volato in Canada tra i «prof». Alla regia lo svedese Johansson ha lasciato il posto al canadese Jacque Holmes. E' sempre la squadra da battere, [illegible] è più il supersquadrone dello [illegible] campionato.

Le [illegible] avversarie più quotate saranno Recoaro (con un nuovo allenatore, il canadese Ron Iavany, Kim Gelert come straniero ed il portiere Nick Sanza in qualità di oriundo), il Cortina (allenatore il finlandese Matalamaki, straniero l'ex-meranese Paul Dionne, oriundo John Bello) ed il Merano (allenatore Dick Tomassoni, fratello dell'oriundo Dave Tomassoni, riconfermato, straniero Mark Stuckey).

Il Valpellice invece ripropone in pista praticamente la stessa formazione: straniero Dave Enouy, oriundo Francella. In più ci sarà Massimo Darin, [illegible] del Cortina. Tre i torinesi [illegible] prestito alla squadra valligiana: Trinchero dell'H.C. Torino, Zanalda e Testi dell'H.C. Draghi. «*L'abbinamento con l'Inramit ci concede una certa tranquillità, almeno finanziaria* — puntualizza Rudy Lanza, giovane segretario della squadra valligiana — *vedremo di festeggiarlo* [illegible] *buon campionato, facendo magari lo spambetto* [illegible] *qualcuna delle grandi*».

Il «grande-hockey» in Piemonte è tutto nel Valpellice. Torino infatti è relegata in serie C con le [illegible] tre società, Draghi, Torino e Fiat Ricambi. La Sisport Fiat ha poi due squadre [illegible] allievi ed [illegible] di juniores. [illegible] tutto concentrato sulla pista [illegible] Tazzoli, diventata troppo stretta per tanta gente.

[illegible] Sannazzaro

[illegible] **partite** [illegible] **questa** [illegible] **(ore 20,30): Valpellice Inramit-Merano Jaegermeister; Recoaro-Alleghe Latte Giglio;** [illegible] **Laverda-Cortina** [illegible].

Chi ben comincia va dal Concessionario Ford.

FORD FIESTA

[illegible] Concessionario [illegible] trovi sempre competenza, esperienza [illegible] cordialità.
Trovi lo scatto [illegible] la praticità di Ford Fiesta. Ford Fiesta è la macchina di successo, forte, robusta, eco[illegible]mi[illegible] Chiedi a chi ce l'ha già! Chi ben comincia [illegible] dai Concessionari Ford... sono ben 250 a cui rivolgerti, in [illegible] Italia. Cominci bene e continui meglio con un'assistenza perfetta.
Modelli: Base - L - S - Ghia • Motori: 957 - 1117 - 1297 cc.

Tradizione di forza e sicurezza Ford

Mariane ■ Michèle, quarte con la Porsche 935

Due donne al «Giro» danno battaglia ai maschi

[illegible] — In [illegible] Giro d'Italia dove fior di piloti si [illegible] sul [illegible] secondi [illegible] tentare il colpaccio e aggiudicarsi la vittoria, spicca la prestazione [illegible] un equipaggio femminile, quello di [illegible] Hoepfner e della sua navigatrice «Biche», al secolo Michèle Petit.

Con [illegible] Porsche [illegible] preparata dai fratelli marsigliesi Almeras, le due gentili donzelle, piccole (entrambe superano di poco il metro e mezzo), minutine, per niente intimorite [illegible] presenza dei piloti maschi, hanno accettato la bagarre indifferentemente [illegible] pista e su strada. Mariane ha saputo domare [illegible] potenza del [illegible] «mostro» carenato, sfruttandola diligentemente. Tanto che, approfittando del guaio occorso alla Stratos di Tony Carello, ha scavalcato ieri il torinese campione [illegible] dei rallies finendo quarta [illegible] classifica alle spalle delle tre vetture di Villeneuve, Moretti e Patrese, sovralimentate da turbo.

La Hoepfner, una brunetta tutto pepe, appena scesa di macchina a Vallelunga, [illegible] passato il braccio sulle spalle di «Biche» dicendole (in francese la frase suonava ancora più simpatica [illegible] musicale): *«Ebbene, mia piccola, bisognerà pure che un giorno ti ci metta pure tu al volante per fare i tuoi piccoli circuiti. Non toccherà mica sempre alla vecchia sudare così»*.

[illegible] ha [illegible] anni, sposata, [illegible] bambini, corre quando le [illegible] il ticchio alternando [illegible] [illegible] non periodi d'inattività. «Biche», che [illegible] rispondere in italiano anche [illegible] la interrogano in francese, la chiama «la nonna» ed i caratteri delle due (la prima estroversa [illegible] irruenta, l'altra timidina) si sposano alla perfezione. *«D'altronde* — ha soggiunto [illegible] Hoepfner — *io [illegible] farei mai il [illegible] mestiere, per il quale [illegible] è bravissima»*. Chiaramente si riferisce [illegible] compito di navigatrice che «Biche» ricopre alla perfezione.

«Biche», bionda tipo bambolina da [illegible] prammobile, nasconde sotto il fisico [illegible] [illegible] ti di resistenza, determinazione e organizzazione non comuni che nulla hanno da invidiare a quelle [illegible] suoi colleghi di [illegible] maschile. Si è risposata nel '78 [illegible] tre mesi [illegible] ha avuto un bambino: Fréderic.

«Per questo motivo — ha detto — *non avevo più corso, lasciando Andruet. Ora Jean-Claude vuole fare [illegible] il Tour de Corse e la Fiat-France insiste perché partecipi. E' [illegible] grossa responsabilità: per [illegible] questo rally in Corsica vuol [illegible] molto»*. Il francese, ricordiamo, vive in Corsica che [illegible] scelto come terra d'adozione [illegible] parte del partito degli autonomisti moderati. Logico, quindi, che desideri affermarsi nella sua nuova... patria. Avrebbe già [illegible] provare [illegible] «Biche», ma quest'ultima ha [illegible] rispettato l'impegno preso con la Hoepfner per il Giro d'Italia.

«In tutti i [illegible] — ha concluso la francesina — *è difficile conciliare [illegible] professionismo [illegible] le esigenze materne. Se [illegible] avrò troppo mal di schiena per [illegible] tenuto [illegible] braccio mio figlio* — ha aggiunto scherzando — *sarò sicuramente al fianco di Jean-Claude»*.

Chi sta [illegible] veramente una bella gara è anche l'equipaggio formato dai due Alberti, padre e figlio. Il primo, Giovanni, fu [illegible] pione [illegible] della Montagna nel '57 [illegible] qui guida in pista. Il figlio Alberto è alla [illegible] terza gara (vinse il gruppo [illegible] in due cronoscalate: la Svolte [illegible] Popoli [illegible] la Bressanone-Sant'Andrea). Con la loro Stratos preparata dai fratelli Facetti stanno impegnandosi [illegible] fondo tanto che hanno vinto alcune prove speciali, ultima delle quali quella di ieri [illegible] conclusiva della terza tappa, [illegible] Radicofani. Tengono [illegible] il gagliardetto del Pavese dove [illegible] nati e vivono. Con il navigatore Scaglia [illegible] settimi assoluti sulla pedana [illegible] arrivo a Perugia.

Gian Dell'Erba

Trial - Roberto Caramello, 23 anni, di Pinasca

E' diventato campione correndo al... risparmio

PINEROLO — *Si è [illegible] veramente molto duro per tutti i centauri partecipanti [illegible] secondo trial di Pinerolo svoltosi domenica su un tracciato che essenzialmente [illegible] quello già col[illegible] nel campionato [illegible] mondo [illegible] anno. I tracciatori [illegible] Motoclub di Pinerolo cui si devono le dieci zone controllate utilizzate per [illegible] non Michele «Rommel» Gianni e Giuliano Dedominici, due trialisti [illegible] prova [illegible] esperienza con molte gare all'attivo. La manifestazione [illegible] patrocinata dalla Ossa-Borgarello di Torino, importatrice [illegible] spagnola Ossa, che in questi giorni ha annunciato l'immissione [illegible] sul mercato italiano per [illegible] fine di novembre del nuovo modello [illegible] [illegible] cilindrata [illegible] cc. La pre[illegible] ufficiale sarà il 17 no[illegible] al salone specializzato di [illegible] mentre per il momento l'unico esemplare è visibile in fotografia. Altra novità 1980 era [illegible] [illegible] quota 349, già pronta [illegible] più [illegible] un [illegible] [illegible] che era [illegible] gentilmente in prova (sotto l'occhio vigile dei meccanici in tuta rossa) dal [illegible] rio di Torino.*

[illegible] gara [illegible] [illegible] quale undicesima prova [illegible] campionato italiano [illegible] [illegible] per [illegible] prima volta [illegible] aperta alla partecipazione [illegible] piloti cadetti con «stop» opportunamente differenziati affinché [illegible] vi fossero intralci. Ottima [illegible] abbondante [illegible] [illegible] presenza dell'Olio Fiat che volendo preparare un filmato documentaristico [illegible] questa specialità (naturalmente in chiave pubblicitaria) [illegible] contributo [illegible] formazione del monte premi [illegible] [illegible] «vestito» [illegible] testa ai piedi i commissari [illegible] tratto. Bellissime riprese [illegible] state effettuate con [illegible] acrobazie dell'attuale campione [illegible] Fulvio Adamoli. Il filmato [illegible] sarà diffuso attraverso [illegible] reti televisive locali.

In questa gara si è [illegible] una favolosa performance di tutti i quattro grossi calibri senior [illegible] specialità, Baldini, Adamoli, [illegible] e Galeazzi, mentre il grande Tosco si è dimostrato piuttosto giù di forma. Tra i cadetti si [illegible] comportato ottimamente un giovane pinaschese di 23 anni, Roberto Caramello, [illegible] del Motoclub Gustavo Boffa di Villar Perosa. E' [illegible] [illegible] rivelazioni [illegible] questo anno agonistico. [illegible] suo secondo [illegible] [illegible] con [illegible] prima stagione numericamente piuttosto scarsa [illegible] ottenuto il titolo [illegible] campione regionale per [illegible] categoria cadetti, oltre 125 cc, partecipando [illegible] cinque gare su [illegible] valide per [illegible] campionato vincendone [illegible] e totalizzando tre secondi posti ed un [illegible] [illegible] ottenuto in questo modo [illegible] promozione alla categoria junior.

Il fuoristrada [illegible] sempre [illegible] [illegible] passione segreta [illegible] all'inizio ha [illegible] un Benelli da regolarità adattato per motoalpinismo e poi, dopo [illegible] servizio [illegible] [illegible] si [illegible] comprato [illegible] Ossa [illegible] nuova, con la quale ha concluso [illegible] piazza d'onore questa gara. I suoi studi si sono arenati alla prima liceo [illegible] ha allora iniziato a lavorare nella impresa [illegible] [illegible] padre che tuttora è favorevole [illegible] questa sua attività, ma [illegible] correre gli richiede una particolare attenzione per non «rompere», poiché il prezzo dei ricambi [illegible] è indifferente. Tutte queste attenzioni gli impongono logicamente dei limiti nei piazzamenti, che pure so[illegible] buoni. D'estate le giornate più lunghe gli consentono un allenamento costante, mentre d'inverno al termine della giornata lavorativa è già notte fonda [illegible] così [illegible] è possibile utilizzare la moto.

Paolo [illegible]

Oggi gioca con Berruti se vince Bertola campione

Balocco arbitro dello scudetto

Tempo permettendo, [illegible] [illegible] gioca oggi a Monastero Bormida la seconda partita [illegible] sua settimana terribile. [illegible] sferisterio Laiolo avrà [illegible] fronte Balocco, nel recupero [illegible] quinta di campionato. Visto [illegible] [illegible] [illegible] [illegible] domenica, Massimo preferirebbe non dover [illegible] pensare [illegible] Balocco per prepararsi adeguatamente [illegible] grande rivincita.

Il campione d'Italia, uscito [illegible] dal secondo confronto con Bertola, [illegible] un Balocco che vuol [illegible] in bellezza [illegible] stagione non esal[illegible] «Se giochiamo solo [illegible] — [illegible] [illegible] dopo il secco 5 [illegible] 11 di Monastero — [illegible] arriviamo alle finali, perché perdiamo anche il confronto [illegible] [illegible] Una [illegible] di [illegible] equivale [illegible] [illegible] [illegible] del titolo [illegible] Bertola, [illegible] [illegible] arrivare [illegible] bella. Un [illegible] fino a tre giorni fa [illegible] lontanamente prevedeva.

[illegible] da vedere [illegible] [illegible] [illegible] La sua squadra [illegible] superato lo [illegible] della sconfitta, [illegible] certa[illegible] [illegible] [illegible] in partita. Le previsioni [illegible] [illegible] a [illegible] favore, [illegible] [illegible] [illegible] arriverà alla bella, la Fipe ha [illegible] che il giocherà a Torino. Tra i due litiganti (Bertola che vuole Cuneo [illegible] [illegible] che puntava [illegible] Alba) la [illegible] [illegible] scelto il [illegible] [illegible] di [illegible] [illegible] scelta indovinata? In linea di [illegible] sì, [illegible] [illegible] per la rete [illegible] appoggio [illegible] [illegible]. La decisione del presidente della [illegible] [illegible] [illegible] Berruti, un po' meno al suo avversario, che a Torino non gioca volentieri, appunto perché la rete, troppo elastica, [illegible] [illegible] i colpi. «Questa non [illegible] una [illegible] da sferisterio, ma [illegible] pollaio», dice scherzosamente Felice.

Perché allora la scelta è [illegible] su Torino? [illegible] il segretario [illegible] [illegible] questione della rete [illegible] per [illegible] due. [illegible] parte questo, caduta l'ipotesi di Cuneo per l'opposizione [illegible] Berruti, non resta altro [illegible] neutro [illegible] Torino in grado di ospitare 4-5 [illegible] persone. [illegible] il [illegible] [illegible] pallone elastico nella capitale piemontese».

Piero [illegible]

Konrad Lorenz, il grande studioso di animali, ci consiglia di esse

Quanto ci insegnano le oc

Il «premio Nobel» dice: «E' un errore funesto e comune credere che può essere scientifico soltanto ciò che è brutto e noioso»

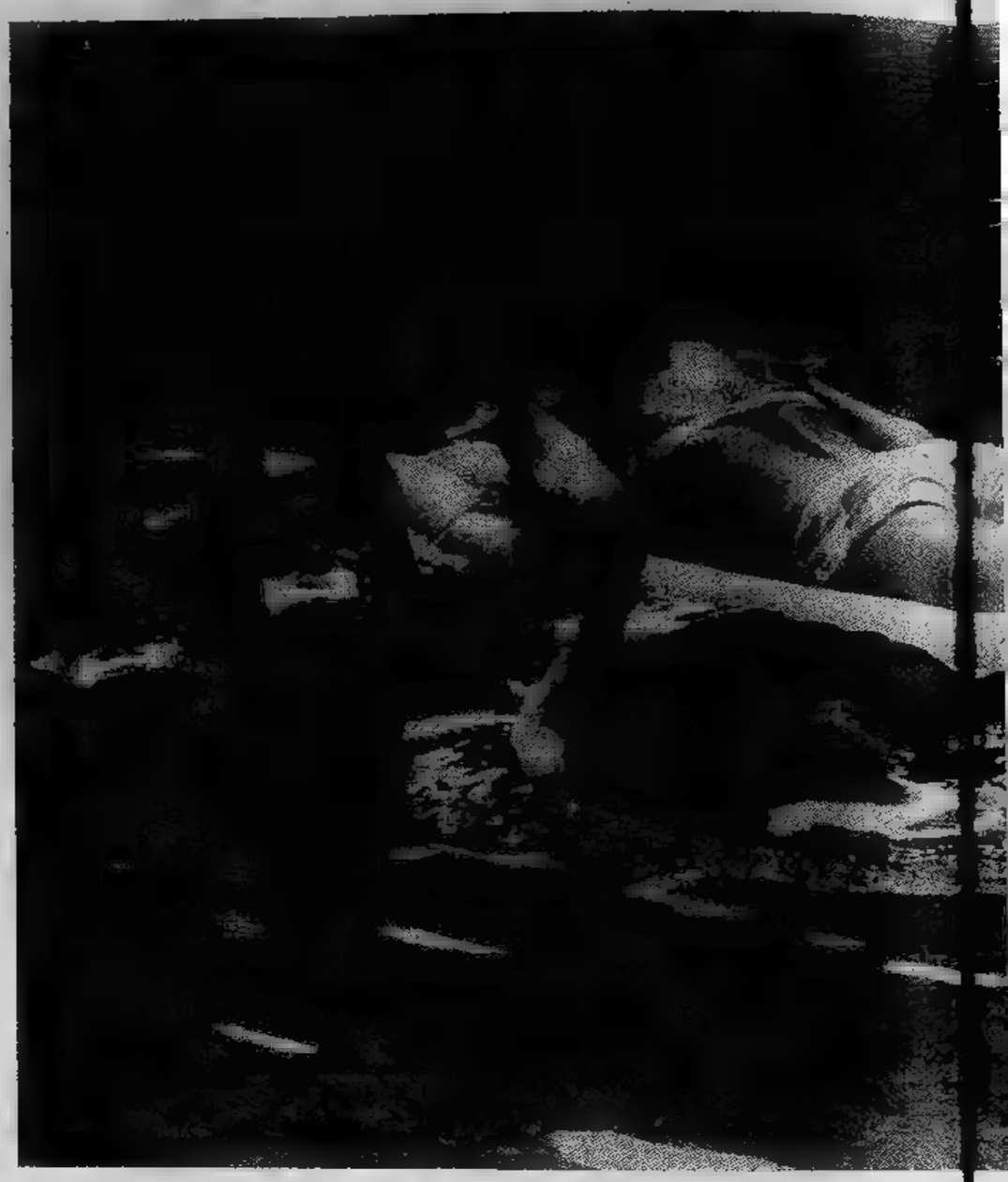

Per la maggior parte delle persone, Lorenz è l'uomo che ha preso il premio Nobel «perché parla con le oche». E' così e non solo. Perché, poi, è così importante parlare con le oche? Perché la maggior parte delle persone se lo chiede, oppure non se lo domanda. Anni, di profonda osservazione scientifica, di esami, di scoperte vengono spesso ignorati. Resta solo che «parla con le oche»: un tipo probabilmente bizzarro, che bisogna considerare amabilmente e lasciar fare.

Costoro dimenticano che anche l'uomo è un animale, che tutto quello che è dell'uomo potrebbe essere riferito all'oca, od anche viceversa. E pertanto non soltanto gli scienziati dei laboratori medici usano cavie, scimmie, cani e topi per dare una mano all'uomo ed aiutarlo a sopravvivere a malattie e calamità, ma anche Lorenz, studiando un animale così lontano dall'uomo come l'oca, può ricavarne risultati che a Sua Maestà l'Uomo possono fare molto comodo.

Questo sono derivazioni concrete, ma poi c'è l'altra osservazione che lo studio della Natura è un fatto unitario, un grande blocco inscindibile, perché tutto è collegato e interagisce: allo scienziato spetta scegliere la sua fettina, il suo orticello da coltivare, nella certezza che quanto ne ricava servirà anche, un giorno, quando, apporti concreti in tutt'altro campo.

Perciò l'uomo studia l'atmosfera di Giove e studia anche il comportamento degli animali: ad ognuno il suo lavoro, senza una particolare gerarchia, che sarebbe quanto mai antiscientifica e contraddittoria. Dice Lorenz: «*Uno scienziato che pensasse di sapere e di conoscere tutti i quesiti che si possono porre alla natura, sopravvaluterebbe smisuratamente la ragione umana. Se egli rimane chiuso nel suo laboratorio, senza contatti con l'enorme profusione della natura vivente, vi sono molte probabilità che questi quesiti sfiorino soltanto la vera sostanza, mettendo in luce solo elementi insignificanti*».

Ecco pertanto Lorenz ed i suoi allievi armarsi di macchina fotografica, scattare, e trovarsi poi sorpresi ed ammirati davanti alla meraviglia delle forme e dei colori che la pellicola può documentare, con una precisione e dettaglio assai superiore a quella del più esperto occhio umano. E Lorenz torna a commentare: «*Le descrizioni descrittive sono oggi oggetto di un esteso disprezzo, dovuto ad un atteggiamento, quasi divenuto articolo di fede, che consiste nel riconoscere la perfezione come fonte di conoscenza scientifica. E' un errore altrettanto funesto, ma molto comune, credere che può essere "scientifico" soltanto ciò che è brutto e noioso...*».

Si direbbe anzi che proprio in questa maniera Lorenz si sia innamorato, oltre che delle oche selvatiche, della macchina fotografica, dei suoi obiettivi, delle sue infinite possibilità, fino ad affermare che la sensibilità umana deve essere messa momentaneamente da parte, affinché le lenti, le sole lenti, la pellicola, la sola pellicola, garantiscano la verità delle cose, nel senso più stretto del termine.

E conclude: «*Niente di strano che la macchina fotografica sia diventata lo strumento indispensabile per numerose scienze, ma lo è più nello studio comparato dei comportamenti, più che in qualsiasi altra disciplina*».

Lorenz ha attuato questo libro, come si riconosce dalle sue parole, in stato di gioia sempre rinnovantesi davanti alla grazia, alla bellezza, alla novità delle forme naturali. Purtroppo le fotografie a smaglianti colori di questo libro (edito da Mondadori: «Dialoghi con l'oca selvatica») non trovano il risalto opportuno nel bianconero: sono comunque suggestive nel senso che suggeriscono la realtà, che è sempre più del migliore ritratto.

Ancora qualche notizia sulla vita di Lorenz. E' nato a Vienna nel 1903; ordinario di psicologia comparata a Koeningsberg nel '40, prigioniero in Russia per quattro anni, poi chiamato all'istituto Planck di Vienna. Nobel nel 1973 per la medicina. Ritiratosi dall'insegnamento continua a studiare le abitudini degli

Che cosa c'è dietro le interviste

Povera Tina Onassis carica di miliardi

L'incontro sul più famoso palazzo galleggiante del mondo: un ex cacciatorpediniere con 52 servitori La morte di Tina per «uso eccessivo di barbiturici»

INCONTRAI Tina Onassis, nel giugno '59, per una tòpica della sua segretaria: La quale, in inganno dall'assonanza dei nomi, trasmise e a me in albergo un appuntamento per il mattino dopo («Sia esatta, la prego. *Madame* deve partire»), riservato a una collega che lo sollecitava da giorni; a lei, suppongo, il rinvio alle calende greche destinato a me, ch'ero soltanto dalla vigilia sulla lista d'attesa. L'equivoco in chiaro quando mi trovavo già a bordo del *Christina*, ancorato nella rada di Monaco. Troppo cortese per sconfessare la dipendente in mia presenza, la signora mi ricevette *malgré tout*. Sedetti dunque I miliardi sul più famoso palazzo galleggiante del mondo (un ex-cacciatorpediniere canadese di quasi cento metri, trasformato in lussuoso panfilo, 52 persone tra marinai e servitori, 14 appartamenti per gli ospiti), un antico *buchara* sotto i piedi e davanti agli occhi i Renoir, i Gauguin, i Modigliani, i Picasso, appesi alle pareti.

ATHENA, detta Tina, americana per cittadinanza, educazione, orgoglio, era una donna grazio- minuta, vividi occhi greci. Vestiva di bianco. La sua amabilità, tanto più squisita in quanto tutto un retroterra di ricchezza e potere, subito a proprio agio visitatore. Con molta semplicità, mi fece gli onori di del *Christina*, dove quello che più colpiva non era il dettaglio favoloso — i rubinetti d'oro massiccio a collo di cigno nella stanza da bagno degli Onassis, il Budda in giada e diamanti del quale esistevano tre esemplari sulla terra o il *deep-freezer* che conteneva interi vitelli — ma l'abbagliante freschezza d'ogni cosa, supremo sfarzo, raggiungibile solamente un'assidua manutenzione (che costava, a quel tempo, cento milioni annui).

Vidi la cabina prediletta da Churchill (bagno in cristalli rosa) e quella occupata abitualmente dalla Garbo (bagno in cristalli verdi); non esisteva ancora la cabina di Maria Callas, che sarebbe spuntata all'orizzonte degli Onassis un mese dopo la mia visita. Quieta e sorridente, la signora dava a certe mie domande forzatamente ovvie, risposte garbatamente ovvie. Riusciva ancora ad aver qualche desiderio? Ma certo, non si ha mai proprio tutto. Le piaceva abitar sul mare? Come no, il mare era la sua terraferma da sempre. Figlia d'un armatore greco, Stavros Livanos, aveva sposato a sedici anni un armatore greco, Aristotele Onassis ed anche la sorella minore, Eugenia, aveva sposato un armatore greco, Stavros Niarkos (tre flotte su cui sventolavano le più impensabili bandiere sudamericane e sudafricane); sicché, in famiglia, il «brivido della competizione» seguitava a offrirlo il mare.

A Montecarlo, 7: incontro di Tina Onassis con la Callas, che la soppianterà

INFATTI: sul mare, i due cognati cercavano di sopraffarsi a colpi di petroliere giganti, di panfili nababbici (al *Christina*, l'armatore Niarkos ha opposto la *Creola*, la maggior nave a vela posseduta da un privato), di isole paradisiache (mentre Onassis dilapidava fortune per trasformare in un incantato giardino l'arida Skorpios, l'altro dilapidava fortune per trasformare in riserva di caccia il brullo Spetsopoula); e anche di corruzioni, anche d'imbrogli. Questa rivalità forsennata quanto grottesca, avrebbe inciso sul destino — *ananke*, alla greca — delle due sorelle, pur contribuendo a ingioiellarle come icone (una collana di smeraldi sul *décolleté* di Tina, faceva subito apparire una duplice collana di smeraldi sul *décolleté* di Eugenia o viceversa).

Oggi, a distanza di vent'anni è possibile ricostruire il «giallo da miliardari» in cui Tina ed Eugenia ebbero la parte di vittime. Il primo capitolo può essere datato 20 luglio '59, giorno in cui la Callas salì a bordo del Christina quale ospite d'onore, insieme al commendator Battista Meneghini, sua consorte. Onassis, uomo d'indubbio magnetismo (il *sex-appel* del denaro, si diceva) e dinamica maschilità, vide la conquista facile e frequente. Ma la Callas era la sua prima donna clamorosa; e uno scacco matto per Niarkos. Nel tentativo di parare questo colpo, il sessuomane Niarkos mise gli occhi su un'ereditiera americana, Charlotte Ford, che aveva 32 anni meno di lui: seguirono due divorzi. Quando la Dea dell'Olimpo canoro, piantato il commendator Meneghini, andò a vivere con Onassis, sembra che Tina si concedesse un buon numero di amanti per poi sposare un duca inglese, che condannò quest'esimia frequentatrice delle *café-society* a morir di noia in un palazzo di campagna.

Dopo allora e per vari anni, Tina non farà più notizia, le cronache essendo prese dal concitato romanzo tra l'armatore, d'indole non precisamente musicale e la cantante: vocalizzi che si acquirono in litigate, litigate che si placano in strepitose esibizioni alla Scala. Passione combattuta, ma passione. Si sposeranno, sono già sposati? Ma ecco aprirsi un nuovo capitolo con un'altra bruna, Lee Radzwill Bouvier, sorella minore di Jacqueline Kennedy: semplice comparsa, però, in quest'intreccio erotico-finanziario (a quell'epoca, il patrimonio di Onassis ammontava a mezzo miliardo di dollari, 412 miliardi e mezzo di lire). Poi arriva la Fatal Vedova ed è il gran carosello.

IL matrimonio dell'anno — — preceduto da un incredibile contratto nuziale con 173 clausole (mai reso di dominio pubblico, oimè) ebbe luogo a Skorpios con sfarzo orientale: 72 domestici erano agli ordini dell'ex-prima *lady* che poteva disporne d'altri 30 nelle varie dimore del creso. Niarkos, passato a nozze con Charlotte Ford, doveva considerarsi battuto. Scrisse allora qualcuno che, per segnare un punto, «non gli restava che fuggire con la Regina d'Inghilterra». Si permise, tuttavia, un piccolo colpo di : divorziò dalla Ford e risposò l'ex-moglie Eugenia Livanos. Ritorno di fiamma, capriccio, calcolo? Ma quell'unione-bis durò appena un anno e tra selvagge (l'armatore, spendaccione scatenato, colmava le donne, ma le riempiva di botte , d'altronde, molti dei suoi pari); dopo di queste Eugenia fu trovata morta, con segni di strangolamento ed ecchimosi su tutto il corpo, nella casa di Spetsopoula.

Beniamino dei governi greci, durante e dopo i colonnelli, adulato, temuto, sfruttato, protetto, Niarkos scampò alla galera. Il referto del medico, lo che anni prima «coperto» l'assassinio del deputato greco di sinistra Lambrakis, attribuendo la sua morte a una *caduta accidentale*, gli permise di ottenere nel '70, l'assoluzione con formula piena.

Ma i sospetti restarono. Furono condivisi dalla famiglia Livanos, o almeno Tina, così legata alla sorella? Nessuno era in grado di dirlo e i fatti scoraggiavano ogni ipotesi. Soltanto qualche Simenon poteva calarsi in un cuore foderato di miliardi e scoprire il cammino che condusse Tina, nel frattempo divorziata dal suo uggioso duca tra le braccia del cognato, presunto uccisore di Eugenia. Forse voleva vendicarsi di Onassis, suggerì qualcuno; forse sperava, con quel gesto, di cancellar la macchia allrgata sulla famiglia; e forse nulla, così. A un determinato livello la logica, la morale e i sentimenti — qualora sia il caso di tirarli in ballo — assumono connotati diversi.

PERO' anche quel matrimonio fu di breve durata; anche Tina incontrò la morte nella casa di Niarkos e anche lei, come la sorella, per «uso eccessivo di barbiturici», secondo la perizia medica. è tanto scritto sulle rivali, la Callas, la Kennedy; e quasi niente su di lei. Io stessa, quel mattino di vent'anni fa, tirando avanti un'intervista disossata, pensai che quella composta moglie d'un inquieto e stimolante, ci fosse poco da scrivere. Nessun segno indicativo sulla levigata faccia. Nulla che facesse presagire che quella minuta persona sarebbe stata al centro d'una macchinosa storia di «amori e morti», grondante *suspense* da ogni parte.

Clara Grifoni

CONAN il barbaro

CATFISH di Rog Bollen

Costretto a correre per otto ore

New York. Questo povero [illegible] dovrà disputare [illegible] di otto [illegible] ed [illegible] viene [illegible] (insieme [illegible] dieta [illegible] alto [illegible] di proteine). [illegible]ia il tipo [illegible] corsa sia [illegible] metodo [illegible] allenamento [illegible] proibito [illegible] [illegible] Stati federali, [illegible] le violazioni [illegible] perseguite (Tel. Upi)

OROSCOPO DI OGGI

a cura di RAFFAELLA GIRARDO

[illegible] (21 marzo - 20 aprile)
Le difficoltà [illegible] vi preoccupano attualmente e che riguardano la vostre attività, [illegible] presto superate. Impegnatevi a fondo e guadagnerete [illegible] più [illegible] superiori. Viaggi [illegible] molto piacevoli a da cui [illegible] ci economici rilevanti.

TORO (21 aprile - 21 maggio)
Il lavoro prenderà una [illegible] decisiva che vi permetterà di raggiungere una migliore condizione [illegible]e ed economica. Giorno favorevole alla stipulazione di contratti. Non è improbabile che dopo molte [illegible] alcuni [illegible] voi decidano per il matrimonio.

[illegible] (22 maggio - 21 giugno)
I [illegible] piuttosto contrastati [illegible] influenze negative, [illegible] cambiamenti troppo [illegible] [illegible] vostri piani. Il lavoro [illegible] forte di maggiori [illegible] [illegible] guadagni. Sorpresa piacevole in amore. Possibile un ritorno di fiamma.

[illegible] (22 giugno - 22 luglio)
Avete [illegible] il momento giusto [illegible] il cambiamento di casa. Il nuovo ambiente gioverà sia a voi che alla vostra compagna; il vostro rapporto ne trarrà notevoli benefici. Nessun problema riguardante il lavoro. Giornata di relax dopo tante fatiche.

LEONE (23 luglio - 22 agosto)
[illegible] cercare di dominare l'angoscia che vi [illegible] da contrasti di lavoro e da [illegible] tensione nell'intesa col partner. Si tratta di influenze negative momentanee che potrete controllare senza sforzo.

[illegible] (23 agosto - 22 sett.)
Possibilità [illegible]ne di voi di [illegible] nuova maternità che si manifesta sotto buoni auspici. Nel [illegible] [illegible] vostra [illegible] a volontà vi varranno la [illegible] di tutti; ne guadagnerete anche in simpatia, tutti [illegible] pronti e felici di darvi un appoggio.

BILANCIA (23 sett. - 22 ott.)
Le difficoltà che [illegible] incontrato [illegible] vostre attività, [illegible] riusciranno a diminuire [illegible] vostre [illegible] di [illegible] a agire. [illegible] progetto [illegible] viaggio per il fine settimana [illegible] in [illegible] da tempo. Affetti sereni, intesa perfetta col partner.

SCORPIONE (23 ott. - 22 nov.)
La luna [illegible] vi è particolarmente favorevole; la giornata [illegible] dominata da contrattempi di ogni [illegible] che vi [illegible] di cattivo umore. [illegible] [illegible] [illegible] denaro, [illegible] acquisti e [illegible] stipulazione [illegible] contratti. Rifatevi in compagnia di [illegible].

SAGITTARIO (23 nov. - 21 dic.)
[illegible] persone [illegible] preoccupano. Il loro atteggiamento nei vostri confronti [illegible] piuttosto provocatorio. Evitate [illegible] discussioni [illegible] [illegible] che queste persone cer[illegible] [illegible] attizzare. In campo sentimentale è inutile insistere con chi [illegible] si cura di voi.

[illegible] (22 dic. - 20 gen.)
[illegible] i [illegible] [illegible] i quali [illegible] [illegible] prenderà [illegible] è favorevole. [illegible] [illegible] positiva; vi [illegible] [illegible] maggiori responsabilità, accettatele, siate all'altezza della situazione. Alcuni sentiranno il profumo [illegible] fiori d'arancio. Affetti in generale buoni.

[illegible] (21 genn. - [illegible] febbr.)
Temporale a ciel [illegible] per quanto riguarda il campo [illegible]. Si tratterà però di [illegible] [illegible] [illegible] seguita da una repentina riappacificazione. [illegible] ro: proseguite [illegible] [illegible] [illegible] avete intrapreso. Sorpresa in [illegible]

PESCI (19 febbr. - 20 marzo)
Non posticipate ulteriormente [illegible] [illegible] zione [illegible] alcune questioni legali piuttosto difficoltose. I [illegible] interessi purtroppo [illegible] in una fase di stasi, [illegible] [illegible] comunque ad [illegible] denaro. Qualche problema [illegible] [illegible] affettivo turberà ulteriormente [illegible] [illegible] giornata.

SCACCHI

[illegible] del problema [illegible] [illegible]
L. 0-0-0! (min. 2. Thl-el matto).

N. 2020 (7 + 12)

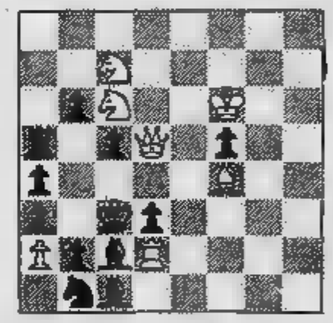

N. van Dijk (1° Pr. Banska Bystrica, 1964)
B Bianco [illegible] in 2 mosse

DAMA

Miniatura

B [illegible] vince in 5 mosse (C. Cantatore)

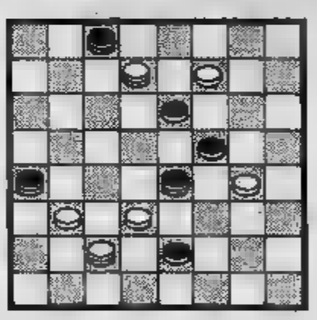

SOLUZ.: 7-3, 15-24; 6-15, 19-12; 8-8, 2-11; 26-30, 17-19; 30-16, B. vince.

CRUCIVERBA

ORIZZONTALI: 6. [illegible] [illegible] polipi; 10. Colpevole; 11. Quella Picena è [illegible] Atri; 12. Le vergini [illegible] paradiso islamico; 13. Il [illegible] successo; 14. Parma; 15. Iniziali di Lotl; 16. [illegible] di [illegible] [illegible] Siria; [illegible] Titolo onorifico turco; [illegible] Pregiato pesce di mare; 21. Partita a tennis; 22. Vaporoso.

VERTICALI: 1. Isola [illegible]a... [illegible] guardia!; 2. Piccolo difet[illegible] 3. [illegible] una stella americana!; 4. Il nome dell'[illegible]ticabile Flynn; 5. Corriere a cavallo; 7. Pronome; 8. Risolse l'e[illegible] [illegible] Sfinge; 9. Affluente [illegible] Rodano; 13. Vivono nel la[illegible] e [illegible] fiumi; 14. Adagio; 17. In mezzo; [illegible] Avvenimento fortuito; 19. L'erba del cuoco; 21. Numero.

SOLUZIONE: Orizzontali: [illegible] celenterati; 10. reo; 11. Adria; 12. Uri; 13. trionfo; 14. PR; 15. PL; 18. Anfione; 18. bel; 20. orata; 21. set; 22. Evanescente. — Verticali: 1. Terranova; 2. neo; 3. star; 4. Erol; 5. staffetta; 7. lei; 8. Edipo; 9. Ain; 13. trote; 14. piano; 17. ra; 18. caso; 19. ben; 21. sei.

STAMPA SERA PIEMONTE
SETTIMANALE IN COLLABORAZIONE CON LA REGIONE PIEMONTE
24 Ottobre 1979

Quando il sospetto fa gioco

La bocciatura da parte del Governo delle due leggi regionali che prevedevano, tra l'altro, l'assunzione di duemila dipendenti, lascia pochi interrogativi e qualche sospetto.

Dopo il «no» dello Stato, Viglione ha lanciato accuse gravissime, ha detto che «il Governo ha mortificato le autonomie locali», che si vuole «impedire la funzionalità stessa dell'Istituto regionale», che «questo Governo tenta un'opera di restaurazione e di riappropriazione di competenze regionali, a suo tempo, già definite».

E' vero quello che sostiene il presidente della Giunta? Oppure hanno ragione quegli esponenti della minoranza, i quali hanno accolto con soddisfazione la notizia della bocciatura governativa, perché ritengono che queste due leggi erano state preparate male, che il sapore di un'operazione pre-elettorale, che avrebbero costituito una palla al piede per tutte le future amministrazioni?

E' vero, come si legge nei rilievi avanzati dal Governo, che queste due leggi andavano contro il principio della buona amministrazione, al quale tutti gli enti pubblici sono tenuti?

Dubbi e sospetti che oggi possono far gioco a qualcuno. Forse è proprio questo l'aspetto più negativo.

Alla Sanità sono andati 492 miliardi - Intervista a Simonelli

Come la Regione ha speso nel '78 i 930 miliardi per il Piemonte

Quanto spende la Regione Piemonte? e come? Risponde Claudio Simonelli da anni assessore al Bilancio ed, alla Programmazione, molto competente. «Secondo gli ultimi disponibili (rendiconto dell'esercizio 1978) — dice Simonelli — lo scorso la Regione ha speso 930 miliardi e 675 milioni. Questa somma è distribuita numerosi settori. Vengono spesi miliardi per le iniziative gestione di funzionamento della Regione e dei suoi enti strumentali (Finpiemonte; Ente di sviluppo agricolo, Ires, Promark). In questi 54 miliardi non comprese le spese di funzionamento del Consiglio, Giunta, tutte le di personale, di approvvigionamento di beni e servizi necessari alla Regione».

In tutto, per tenere in movimento la propria «macchina», la Regione non spende più del 6-7 per cento della complessiva. Ma come vengono articolate le altre spese?

«Ci sono cinque aree intervento — spiega — la prima riguarda l'agricoltura per la quale si sono spesi 116 miliardi; la seconda comprende l'artigianato, il commercio, i trasporti, le attività economiche in generale ed ha visto una spesa di 60 miliardi. L'organizzazione del territorio (interventi di urbanizzazione, acquedotti, fognature, edilizia pubblica, difesa dell'ambiente) ha comportato una spesa miliardi; miliardi serviti per la Sanità e l'assistenza (in gran parte sono fondi dati agli ospedali); infine sono stati spesi miliardi per la cultura e la formazione professionale.

Ma i fondi destinati ai vari interventi vengono spesi tutti?

«Questa domanda solleva un problema — risponde Simonelli — quello dei residui passivi: una questione che riguarda tutta la finanza pubblica, si tratta un problema in parte reale, in parte gonfiato, oggetto di una polemica strumentale. In molti casi i residui passivi relativi che sono in corso e quindi non riguardano incapacità di spesa, ritmi di spesa lunghi che non si risolvono nel corso di anno. Possiamo fare l'esempio della costruzione di una scuola, o di un acquedotto. La realtà è che il bilancio annuale, di per sé, non è uno strumento adeguato per valutare la spendibilità delle cifre destinate, occorrerebbe valutare gli stanziamenti in relazione ai tempi tecnici necessari perché possano essere spesi. La Cee, ad esempio, non considera residui passivi le che sono spese in due esercizi, cioè in quello in cui stanziate in quello successivo».

Quale è la situazione nella Regione Piemonte?

«Nel 1978 è stato pagato oltre il 73 per cento della impegnata. I residui — chiarisce Simonelli — costituiscono, in tutto, poco più del 28 per cento. Fino al 1975 c'è una tendenza all'aumento dei residui, nel il ritmo di incremento si è ridotto e, infine, nel 1978 i residui diminuiti in valore assoluto ed in percentuale. Il livello complessivo dei residui pari a 635 miliardi all'1-1-78 si è ridotto ai 316 miliardi del 31-12-78».

«Se si vuole considerare la capacità di spesa della Regione — afferma ancora Simonelli — prendendo in considerazione l'ammontare complessivo delle risorse che ogni anno sono spendibili, noi vediamo che si è passati da una spesa inferiore al 35 per cento del totale nel 1974 ad una del 59,5 per cento nel 1978. La parte di risorse che non viene spesa nel corso dell'anno trova un rapido pagamento negli anni successivi, cioè è aumentata la capacità di spesa della Regione, anche la velocità di spesa».

Il concetto va chiarito. «All'inizio del funzionamento della Regione, nel 1972, veniva pagato nell'anno di competenza poco più del 52 per cento della spesa, dopo due anni il 59 per cento, dopo tre anni il 64 per cento e così via. Nel 1978 è stato pagato oltre l'81 per cento già al primo anno».

Ma quanto stanzia la Regione per gli enti locali minori?

«Gran parte del bilancio regionale — dice Simonelli — è destinato a spese di trasferimento, fondi che la Regione trasferisce ad altri soggetti: agricoltori, artigiane, cooperative, enti locali. Gli investimenti per opere pubbliche dei Comuni e delle province: acquedotti, strade, fognature, edifici pubblici, depurazione delle acque, vengono finanziati pressoché totalmente dai contributi della Regione. La Regione rappresenta oggi quasi l'unica fonte di finanziamento degli Enti locali».

Ma queste spese sono tutte necessarie?

«Le spese che fa la Regione — conclude Simonelli — rispondono ai criteri che ci siamo dati col Piano di sviluppo. Le esigenze da soddisfare nella comunità piemontese sono molteplici: alcune di primaria necessità, come le fognature di un Comune che ne è privo, e gli interventi per l'agricoltura, ma la Regione può dimenticare esigenze di carattere culturale. Senza il contributo regionale chiuderebbero i battenti i teatri piemontesi e anche mantenere viva la cultura è un'esigenza primaria».

All'agricoltura 116 miliardi in un anno

Immagine del mondo contadino sta scomparendo: nelle campagne arrivano giovani e trattori

In Regione comunisti e democristiani sono d'accordo

Da rivedere gli orari dei negozi

Meglio tardi che mai, un proverbio che in politica regge a malapena. Soprattutto applicato ad una realtà pesante, contraddittoria, anacronistica quale quella che da sempre contraddistingue la distribuzione commerciale.

Sostiene il consigliere regionale Giuseppe Cerchio, dc: «Lo schema di riferimento per la programmazione del commercio è stato presentato alcuni giorni fa, estremamente in ritardo. Questo piano, infatti, annunciato già nel '77 e poi slittato al '78, arriva al termine del mandato legislativo, con il risultato, a sei mesi dalla scadenza, che la proriorganizzazione commericale potrà raggiungere alcuna conseguenza concreta».

Vero che la stesura del programma, che si è voluto proiettare nel futuro e ancorare a «radiografia» socio-politica dei processi in movimento piuttosto che un'analisi neutra, ferma sulle solite statistiche, non poteva richiedere una lunga elaborazione. Tanto più che tutte le categorie interessate state chiamate a contribuirvi. Una collaborazione positiva, per il consigliere Cerchio, la quale «non impedisce però una sintesi tutt'altro che organica, specie collage a varie voci tra cui è quasi impossibile individuare il filo conduttore».

Traccia che rischia, sempre secondo il gruppo democristiano, di aggrovigliarsi ancor peggio appena il Piano viene comparato con altri interventi legislativi varati dalla Giunta sempre a proposito di commercio. Spiega Cerchio: «La legge sui mercati all'ingrosso approvata ultimamente, per esempio, a nostro parere svuota all'eccesso il ruolo degli operatori interessati mettendoli sullo stesso piano dell'Ente pubblico. Sulla necessità di prezzi trasparenti e di una maggior razionalizzazione tutti siamo d'accordo, come è ovvio. Ma prima sui mercati vigeva regime di privatizzazione tanto esasperato quanto deprecabile, si fa l'errore opposto, dimenticando che un mercato non è un servizio pubblico ma un servizio per il pubblico la cui gestione spetta in primo luogo direttamente ai produttori».

Contrari dunque alla legge in questione, i rappresentanti dc si spingono anche più là. «Quella sui ti, per quanto fondamentale, è l'unica legge sul commercio che l'attuale Giunta è riuscita a produrre. Intanto altre carenze, quale la riorganizzazione delle rivendite giornali prevista dal decreto 616 '77, non sono state neppure affrontate».

Unico punto d'incontro, in conclusione, quello — per ora miseramente naufragato a Torino — che sostiene la necessità di un nuovo e più razionale orario di apertura.

Dice Giuseppe Cerchio: «Durante uno degli ultimi incontri Consiglio ho presentato un'interrogazione per sollecitare l'assessore Marchesotti a dare più precisi e solidali criteri-guida a proposito, superando la genericità della precedente circolare diretta ai Comuni; Marchesotti ha accettato».

È nato un ordine del giorno, concordi pci e dc, in cui al proposito di ritornare sugli orari di apertura si abbina ufficialmente la richiesta, diretta a Roma, di specifica normativa nazionale su questa e le altre questioni oggi più urgenti della distribuzione.

Piemonte, un m

Moscato: vendemmia ottima Nebbioli: è soltanto buona

In [illegible] vendemmia [illegible] buona, [illegible] eccellente [illegible] speria- [illegible] agosto. [illegible] graduatoria [illegible] quattro grandi vini regionali, daremo [illegible] al [illegible] dolcetto, [illegible] alle barbere, il buono [illegible] nebbioli. La diversità dipende dal- [illegible] stagione [illegible] dal periodo di vendemmia.

Una primavera [illegible], un'esta- [illegible] calda e secca, la prima metà di settembre [illegible] e [illegible] hanno permesso una maturazione completa [illegible] perfetta [illegible] uve che si raccolgono nella prima quindicina di settembre, [illegible] e [illegible] ti. La gradazione [illegible] (18-20 babo o zucchero), non da grande [illegible] dovuta alla quantità eccezionale dell'uva [illegible] alla [illegible] della [illegible] nell'assorbire gli zuccheri a causa [illegible] siccità.

[illegible] piogge della seconda metà di settembre [illegible] ll ottobre non [illegible] giovato alle barbere: [illegible] qui grande quantità d'uva, [illegible] gradazione inferiore al [illegible] (babo o zucchero); [illegible] pioggia [illegible] arrivata tardi per consentire il naturale zuccheraggio degli acini, a notti tiepide si [illegible] [illegible] fredde, con [illegible] rugiado- [illegible] il grappolo [illegible] maturato, [illegible] è an- [illegible] gonfiato: [illegible] «acqua» e poco zucchero. In [illegible] [illegible] poi la [illegible] demmia nella [illegible] [illegible] di settembre [illegible] [illegible] [illegible] o anticipata [illegible] [illegible] maltempo.

Per i nebbioli la valutazione [illegible] posi- [illegible] raggiungono i [illegible] gradi [illegible] [illegible] chero; eccellente la quan[illegible] [illegible] sono quindi buone prospettive per i vini «nobili» piemontesi.

[illegible] ora [illegible] mosti (lasciando [illegible] parte i [illegible] poiché [illegible] vendemmia deve ancora [illegible] da pochi giorni). Buoni i dolcetti, [illegible] hanno [illegible] profumo, [illegible] caratteristico [illegible] gradevole, colorito vivace, gradazione giusta adatta alla media [illegible] (massimo 2-3 anni); le [illegible] [illegible] boquet tipico, ma [illegible] [illegible] bassa gradazione, alcune non [illegible] agli 11° alcool [illegible] [illegible] guo [illegible] [illegible] additivo: proibito lo [illegible] chero, si dovrebbe [illegible] ricorso [illegible] mosti concentrati; sfuggono [illegible] questa [illegible] dizione le [illegible] [illegible] [illegible] vocate, dei vigneti più soleggiati.

Un giudizio globale sul [illegible] (è [illegible] previsione, perché [illegible] [illegible] si potrà, e [illegible] dovrebbe, dare una valutazione oggettiva, esatta, spassiona- [illegible] è questo: buono, soprattutto equilibrato [illegible] [illegible] componenti, non eccede [illegible] in [illegible] [illegible] [illegible] gradazione, [illegible] [illegible] ricco di profumi, di sapore pieno [illegible] rotondo, senza spunti o riflessi di [illegible] [illegible] [illegible] dunque [illegible] vendemmia [illegible] [illegible] il vino dell'equilibrio, [illegible] [illegible] a [illegible] [illegible] d'origine [illegible] [illegible] (doc [illegible] vqprd, di- [illegible] Cee per la doc, [illegible] significa: vino di qualità prodotto in regioni determinate), sia quello [illegible] [illegible].

p. c.

Un vino che ha bisogno di essere ac

Che cos'è [illegible] Piemonte? «Un gran mare [illegible] Barbera», *potrebbero rispondere gli esperti di vitivinicoltura. Se [illegible] produce infatti oltre il 50 per cento del totale vinicolo regionale, che si aggira sui 4.500.000 ettolitri per anno (nel 1978 si ebbe [illegible] calo del 10 per cento dovuto [illegible] fattori climatici e se [illegible] produssero 1.750.142 ettolitri sul globale di 3.376.978 pari al 51,83 per cento). Subito dopo viene il Dolcetto: il 13 per cento del totale (438.920 ettolitri nel 1978), poi moscato (9,24 per cento) e freisa (6,39), i «vini nobili» (Barolo, Barbaresco, Gattinara, Ghemme, Grignolino, Gavi ecc.) formano una esigua schiera nel contesto del panorama vitivinicolo, anche se il Barolo può arrivare agli [illegible] milioni di bottiglie, il Barbaresco [illegible] 3 milioni.*

Il problema del Piemonte è quindi [illegible] Barbera (tre sono a doc: d'Alba, d'Asti, [illegible] Monferrato) e se si tiene presente che i vini [illegible] denominazione d'origine controllata rappresentano appena [illegible] [illegible] per cento della produzione globale si intuisce che il vero problema è il «vino [illegible] tavola», quello che un tempo si chiamava [illegible] pasto, da bere tutti i giorni [illegible] pranzo e cena.

E' una massa di vino di alta qualità, essendo tutto d'origine collinare (nato da [illegible] provenienti [illegible] vigneti posti sui declivi), che ha alti costi e prezzi poco remunerativi. Quest'anno la gran quantità [illegible] uva sul mercato ha fatto scendere [illegible] quotazioni delle barbere a 2000 lire il miriagramma, provocando l'intervento [illegible] Regione, che organizzerà una campagna promozionale per sostenere [illegible] [illegible] questo vino.

Manca un'immagine moderna della Barbera: si è fermi al vino greve, all'osteria, all'alta gradazione considerata caratteristica di «buon vino», [illegible] colore scuro. Si deve cancellare questo falso mito attraverso una campagna pubblicitaria, [illegible] produttori devono aggiornarsi: la gradazione dev'essere [illegible] media, [illegible] colore più chiaro, il profumo intenso perché il [illegible] possa [illegible] gustato appieno e soddisfare l'olfatto prima che il palato. Non si tratta [illegible] «cambiare» la barriera, ma [illegible] renderla più adatta ai nuovi gusti che da anni ormai [illegible] [illegible] delineati, favorendo birra e bevande gassate.

Il Sud ha capito la [illegible] strada da seg- [illegible] nuncia alle [illegible] gradazioni, mette sul merc [illegible] bianchi leggeri, adatti alle mense, [illegible] pas- [illegible] tra le ore [illegible] lavoro. La barbera invece rim- [illegible] le [illegible] caratteristiche oggi negative (valide [illegible] po, quando la vita era diversa, meno sede [illegible] assai più disagevole). Occorre quindi c [illegible] l'immagine, pensare anche a variare que- [illegible] da tavola (quello doc potrà conservare le [illegible] ratteristiche antiche, essendo vino più car- [illegible] mo «della domenica», per certe occasion- [illegible] pranzi).

Una vendemmia in Piemonte è calcolat [illegible] luta sui 140-180 miliardi (a seconda delle [illegible] un gettito cospicuo per l'agricoltura regio- [illegible] sa rappresenta il 7 per cento della produ [illegible] tale [illegible] vino dell'Italia, aliquota che pone [illegible] [illegible] al sesto posto della graduatoria nazion [illegible] Veneto, Emilia-Romagna, Sicilia, Puglia [illegible] Nella classifica dei doc il Piemonte è al ter- [illegible] con l'11 per cento del globale italiano dopo [illegible] Toscana; ma scende al quarto posto se [illegible] dera la produzione di vini [illegible] doc sui tota [illegible] singole regioni [illegible] viene dopo Trentino-Alt [illegible] (52,1 per cento), Toscana (26,8), Friuli- [illegible] Giulia (23,4). Il Piemonte è sul 18,7 per ce- [illegible] mila ettolitri circa).

Il vino da tavola [illegible] gran quantità e alta [illegible] del Piemonte è, dunque, un problema ch [illegible] frontato, tenendo presenti questi punti:

1. *Il consumo del vino in Italia è sceso i [illegible] anni da 111 a 93 litri pro capite all'an- [illegible] contempo [illegible] cresciuto vertiginosamente qu [illegible] le bevande poco alcoliche.*
2. *In Piemonte la viticoltura è collinare, [illegible] ta qualità e [illegible] costi, rese medie in [illegible] 80-120 quintali per ettaro: i prezzi [illegible] son [illegible] nerativi se il mercato non tira.*
3. *Vi [illegible] regioni [illegible] Emilia-Romagn [illegible] glia e [illegible] dove le [illegible] sono sull'ord [illegible] 200-400 quintali per ettaro, [illegible] vigneti di p [illegible] o semicollinari [illegible] alla lavorazione a [illegible]*

Secondo un'inchiesta chi ne consuma moderatamente può aumentare la

Quando il vino è migliore della

Rende bevibile [illegible] l'acqua inquinata - Può sostituire tranquillanti, disinfettanti, diuretici - Alimento [illegible] risparmio - Fattore di longevità - Contro la droga - La quantità giusta

Gabriele d'Annunzio era astemio, tuttavia lodava il vino. Secondo Pasteur il vino è la più sana e la più igienica delle bevande, e [illegible] lo affermava questo illustre scienziato possiamo fidarci. D'altronde «tutti i cattivi so- [illegible] bevitori d'acqua, come ha dimostrato il diluvio universale». [illegible] buon Samaritano [illegible] le piaghe [illegible] vino e olio, [illegible] il famoso chirurgo Ambrogio Paré, nel '500, si serviva del vino per disinfet- [illegible] le ferite sui campi di battaglia.

[illegible] di citazioni sul vino [illegible] ne potrebbero riferire [illegible] infinità. Confucio diceva: per il vino non si possono fissare limiti, purché non [illegible] arrivi all'ubriachezza. Nella [illegible] si legge: il vino è la vita per l'uomo quando lo si beva ragionevolmente... che sarebbe la vita [illegible] il vino?... [illegible] [illegible] dimentichiamo che trasformando l'acqua in vino alle nozze [illegible] Cana Gesù cominciò [illegible] [illegible] vita pubbli- [illegible] [illegible] nell'ultima cena [illegible] del vino il suo sangue.

[illegible] [illegible] recente favola rotonda svoltasi [illegible] Asti sul te- [illegible] «Vino [illegible] salute» il dottor Brissy di Tolone, confermando l'opinione di Ambrogio Paré, ha parlato delle proprietà antimicrobiche del vino. Una cultura di bacilli del tifo introdotta per mezz'ora in vino rosso puro è distrutta completamente: questo potere battericida è dovuto al pigmento dell'uva, soprattutto agli [illegible] che colorano l'uva nera. [illegible] deriva che l'acqua inquinata può in [illegible] essere bevuta senza pericolo alcuni minuti dopo avere aggiunto vino in parte uguale, e che addizionare vino ai cibi crudi o ber- [illegible] quando si mangiano frutti di mare [illegible] [illegible] empiriche pienamente giustificate soprattutto durante le epidemie. Insomma, se è sconveniente aggiungere [illegible] [illegible] vino, può [illegible] prezioso per la [illegible] aggiungere vino all'acqua.

Alcuni medici [illegible] sinceramente che il vino potrebbe benissimo sostituire [illegible] farmaci eupeptici, tranquillanti, disinfettanti intestinali, diuretici, e che pertanto non solo la salute ma anche le mutue ci guadagnerebbero.

A parte tutto questo, il vino [illegible] un vero [illegible] proprio alimento. Con i [illegible] [illegible] più componenti, costituiti [illegible] proteine, zuccheri, minerali, vitamine, enzimi ecc., non può certo essere considerato [illegible] semplice soluzione di alcol. [illegible] produce circa 600-700 calorie per litro, è dunque [illegible] alimento calorifico complementare, ossia integrativo dell'alimentazione; un alimento [illegible] risparmio [illegible] quanto le [illegible] calorie, soddisfacendo parte delle esigenze energetiche dell'organismo, fanno risparmiare altri principi nutritivi i quali, invece di essere bruciati, potranno venir meglio utilizzati per altri compiti biologici importanti; un alimento mineralizzante per la ricchezza [illegible] elementi minerali; [illegible] alimento biologico contenendo vitamine, enzimi.

[illegible] loro relazioni [illegible] convegno [illegible] Asti, il dottor Cocchi e il prof. Viola hanno sottolineato che [illegible] vino possiede una benefica azione stimo- [illegible] dei succhi digerenti e del cuore, [illegible] un'azione sedativa altrettanto benefica sui centri nervosi, [illegible] cui una sensazione di benessere, [illegible] sicurezza, [illegible] [illegible] riduzione [illegible] tensioni emotive, dell'ansietà patologica, della depressione. [illegible] vino sarebbe [illegible] un fattore di longevità, ha detto il prof. Cavalieri illustrandone le ragioni di carattere biologico. Se troppo fumare, troppo bere [illegible] troppo mangiare abbrevia- [illegible] [illegible] vita, coloro [illegible] [illegible] vino moderatamente vedrebbero aumentare di 3 anni la loro speranza di vita, secondo una recente inchiesta pubblicata nel settimanale francese «Le Point».

A proposito, che significa bere moderatamente? Quale è il limite massimo? In linea generale si ritiene [illegible] corrisponda a un [illegible] [illegible] di alcol [illegible] chilogrammo di peso corporeo, il che, per un vino [illegible] gradazione alcolica media, corrisponde [illegible] l'adulto a circa 3/4 di litro al giorno, ovviamente durante i pasti.

Però, ha aggiunto [illegible] dottor Brissy, sarebbe fare un torto al vino considerarlo semplicemente [illegible] alimento o un farmaco. [illegible] contribuisce a rendere rosea la vita, [illegible] valutarne gli aspetti buoni, il che non è poco [illegible] l'esistenza travagliata che oggi ci ritroviamo. Bere [illegible] senza abusarne non conduce all'alcolismo, che è [illegible] tipo [illegible] tossicomania. Anzi, proprio [illegible] lottare contro le droghe bisognerebbe forse consigliare [illegible] giovani il vino... [illegible] millenni il vino [illegible] compagno dell'uomo: non l'uomo amico del vino [illegible] il vino amico dell'uomo.

Paolo Cavalli

Ferraris: «I

Cartelli st i migliori

Vendemmia 1979. «Un [illegible] cord per quantità — affer- [illegible] regionale all'agricoltur [illegible] buona anche [illegible] qualità». [illegible] piemontesi hanno [illegible] nificato per oltre un mili- [illegible] quintali [illegible] vino. [illegible] rim- [illegible] blemi [illegible] risolvere, in part [illegible] tati dalla Regione. Ferra [illegible] finanziamenti concessi [illegible] dei vigneti attraverso i r [illegible] potenziamento delle [illegible] per [illegible] quali [illegible] sta per [illegible] consorzio [illegible] secondo grad [illegible] [illegible] un'efficace strutt [illegible] tigliamento [illegible] commercial [illegible] vino.

«Altro problema — dice [illegible] quello [illegible] tutela contro

nare di Barbera

attato ai gusti nuovi

re: ri-
to vini
veloci
ne con
n tem-
taria e
mbiare
o vino
ne ca-
dicia-
e certi

in va-
nnate),
ic. Es-
one to-
regio-
e dopo
Lusto.
o posto
Veneto
consi-
e delle
Adige
enezia
to (700

qualità
va af-

pochi
no. Nel
llo del-

con al-
uva di
remu-

a, Pu-
line dei

nacchi-

na, costi bassi, quindi possibilità di saturare mercato.

6 Il consumatore esige oggi un vino media o bassa gradazione di colore non scuro, adatto a pasti leggeri e una dieta per la vita sedentaria.

5 Il clima in Piemonte da anni non favorisce la vendemmia in tutte le sue componenti: volta soffrono i nebbioli, un'altra le barbere. Si parla sempre zuccheraggio per arricchire i mosti di gradi, senza però giungere a decisioni o solu-

Lo zuccheraggio consentito in alcuni Paesi, come Francia Germania, della Comunità europea, protbito invece in Italia anche nelle regioni nordiche che hanno avversità climatiche paragonabili a quelle tedesche e francesi (come effetti sull'agricoltura). La Cee dovrebbe vietarlo pletamente e consentire invece l'aggiunta di mosti muti zucchero d'uva (ricavato quindi dai surplus di uva) per rinforzare i vini deboli.

7 L'invecchiamento degli impianti viticoli è eccessivo: il 39 per cento della superficie vitata piemontese supera i 30 anni. Occorre vagliare l'economicità nel concedere reimpianti anche se la regione ha già subito un calo di produzione molto forte: 1964 6.831.400 ettolitri agli attuali 4.500.000, massimo 5 milioni.

8 Continuano a essere presenti sul mercato vini piemontesi che sono privi delle caratteristiche tipiche, frutto di cattive lavorazioni o di frodi: barbera e dolcetto sono vini troppo sofisticati o falsificati; occorre introdurre norme che tutelino la produzione «da tavola» con maggior severità, magari anche con l'assaggio da parte di tecnici come per le doc.

I da tavola a denominazione geografica grande occasione per rilanciare i vi- da pasto, garantendone però la genuinità: per questo non bastano però i convegni, necessarie norme di legge.

Piero Cerati

Dove sono le enoteche

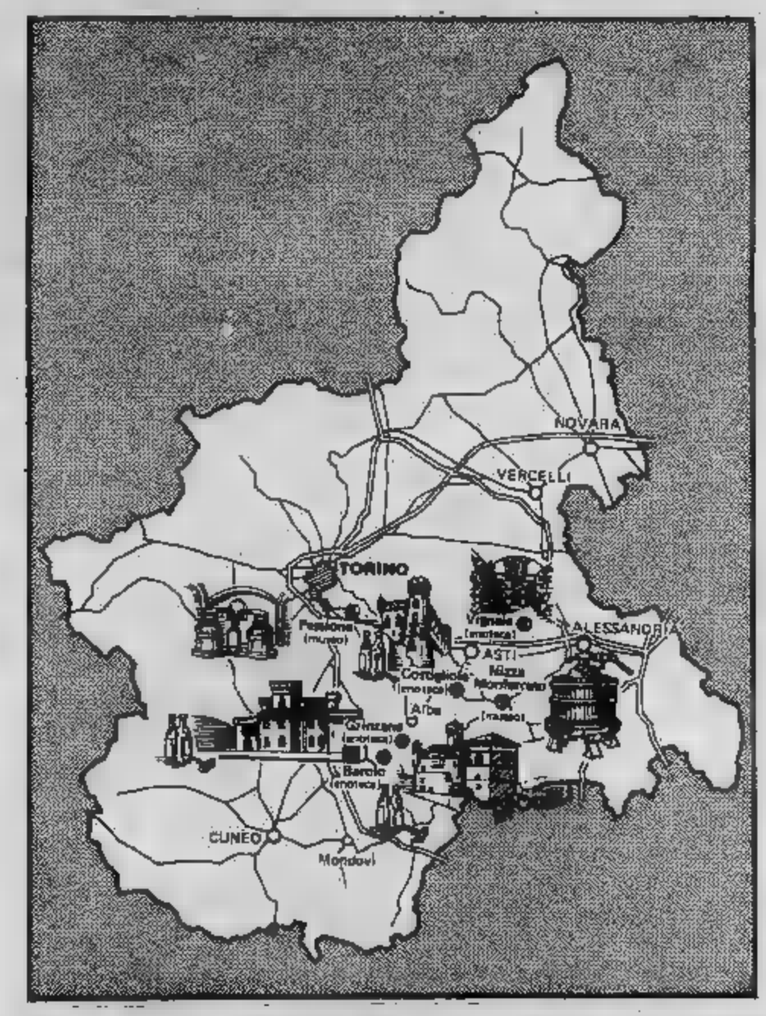

I vini D.o.c. della regione

	Media produz. 1974-1978 (ettolitri)
Barbaresco	15.877
Barbera d'Alba	31.576
Barbera d'Asti	160.994
B dal Monferrato	37.440
Barolo	36.007
Boca	313
Brachetto d'Acqui	889
Caluso passito liquoroso	489
Carema	927
Colli Tortonesi:	
— Cortese	785
— Barbera	10.474
Dolcetto d'Acqui	4.719
Dolcetto d'Alba	('75-78) 13.483
Dolcetto d'Asti	('75-78) 1.512
Dolcetto Diano d'Alba	('75-78) 1.677
Dolcetto Dogliani	('75-78) 2.905
Dolcetto Langhe Monregalesi	('76-78)
Dolcetto d'Ovada	8.006
Erbaluce Caluso	1.074
Fara	647
Freisa d'Asti	2.456
Freisa di Chieri	839
Gattinara	3.506
Gavi o Cortese di Gavi	7.538
Ghemme	1.456
Grignolino d'Asti	5.926
Grignolino Monferrato	
— Casalese	('75-78) 3.766
— Lessona	166
Malvasia Casorzo d'Asti	1.348
Malvasia di Castelnuovo Don Bosco	('75-78) 117
Moscato d'Asti	310.306
Nebbiolo d'Alba	7.004
Rubino di Cantavenna	593
Sizzano	1.161
D.o.c. bianchi	320.192
D.o.c. rossi	355.876

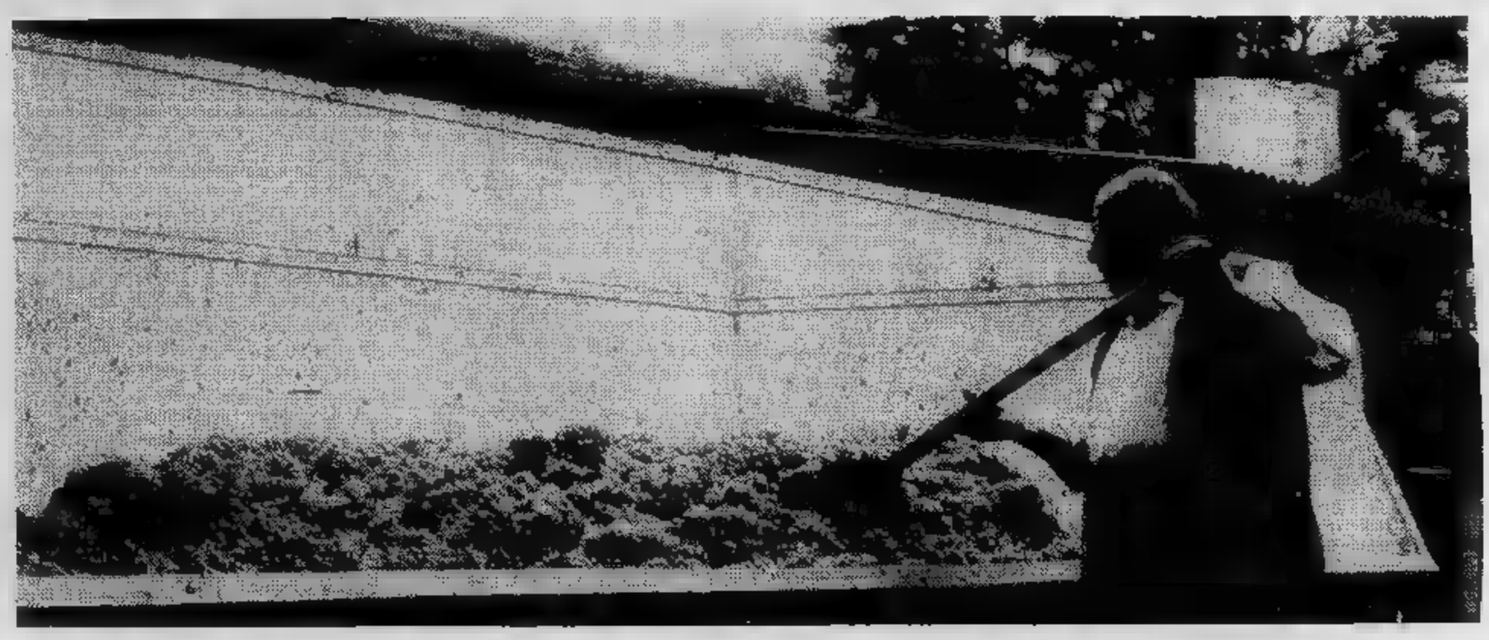

vita di tre anni

medicina

segnaletica quasi pronta»

radali per indicare vigneti della regione

annata re-
a l'assesso-
Ferraris —
Le cantine
accolto vi-
mezzo
ngono pro-
già affron-
is ricorda i
r il rinnovo
impianti, il
ine sociali
anziare un
tale da ga-
n di imbot-
zazione

Ferraris — è
rodi e sofi-

sticazioni. E' affrontato decisione dalla Giunta regionale, nell'ambito delle possibilità intervento in un settore che è competenza statale».

Si operato anche per valorizzare il prodotto piemontese, garantendo la presenza del vino della regione nelle più importanti rassegne commerciali italiane internazionali. «Non punta soltanto alla valorizzazione del vino — afferma ancora Ferraris — ma anche del suo ambiente, del lavoro, luoghi, iniziative locali».

Il 13 settembre si svolto ad Asti, presente il presidente Viglione, convegno nazionale sulle enoteche carattere pubblico; in quella sede si rilevata l'importanza del coordinamento regionale delle enoteche e si è auspicato un coordinamento nazionale. «Presto sarà pronta la segnaletica "strade del vino" — dice Ferraris — sono infatti allo studio percorsi turistici nelle zone più interessanti dal punto di vista enologico».

Vendemmia eccezionale, quindi problemi di prezzi. vuole evitare corsa al ribasso. Le cantine sociali hanno stipulato un accordo sui prezzi minimi vendita. Inoltre la Regione interverrà una campagna promozionale carattere nazionale per sostenere i consumi vino Barbera. La produzione di questo vino rappresenta oltre il 50 cento della complessiva produzione vinicola piemontese. Quest'anno cantine sociali sono state costrette a ricercare vasche esterne per contenere tutto il mosto ricavato dalle uve; quantità doppia rispetto al '78. Anche per l'Asti spumante si è raggiunto accordo tra gli operatori di settore per regolare gli impianti e fissare i prezzi.

Al Comprensorio pci e psi contestano i democristiani

A Alba la Regione sta trattando per comprare il palazzo vescovile

— co-muni, consiglieri, mila abitanti, Langhe al Belbo, a Roero, rappresentano in termini numerici la composizione comprensorio Alba-Bra, amministrato dai primi d'ottobre del '77 dall'attuale giunta dc, pri, psdi, indipendenti. Con il presidente, Piero Fraire, abbiamo fatto brevissimo bilancio su questo primo biennio di lavoro.

«Proprio in questi giorni — afferma Fraire — si stanno tenendo le consultazioni sui primi schemi dei grandi temi contenuti nella bozza programmatica deliberata grande maggioranza 3 ottobre '78». Il presidente fa riferimento piani socio-economici (analisi situazione demografica, occupazionale, sanità), al piano territoriale comprensoriale che vincolerà le scelte urbanistiche comuni ed il piano trasporti che sarà gestito un unico consorzio.

Freschissima la notizia, confermata anche dal presidente, secondo la quale ormai in avanzata le trattative Curia se per l'acquisto parte della Regione del settecentesco palazzo vescovile, per farne la sede degli uffici comprensoriali regionali. Da voci trapelate, spesa sarebbe 800 milioni.

Quali gli obiettivi principali, problemi più urgenti risolvere? «Ci particolarmente a — risponde Fraire — i mati interventi sulle statali (Asti-Cuneo), (Torino-Savona con 139 curve solo nel tratto Alba-Cortemilia), il completamento della fondovalle Tanaro, il ripristino della ferrovia Alba-Bra, potenziamento industriale, l'ammodernamento del settore commerciale e mercatale, una più attenta politica turismo, potenziamento dell'istruzione professionale delle industrie meccaniche della per i settori turistico-commerciale».

L'attività del comprensorio riscuote giudizi positivi

Il palazzo del vescovo che la Regione vuole comperare. Dovrebbe accogliere per dipendenti pubblici

consiglieri democristiani Giangiacomo Toppino (ex sindaco di Alba), Giacomo Oddero (presidente della Camera commercio di Cuneo), Michelino Germanetto, sindaco di Cherasco, sindaco Corneliano Franco (pri), dal consigliere Marco Altare di Dogliani. Riconoscono all'organismo di soprattutto «instaurato tra gli amministratori metodo operare visione più ampia dei problemi».

Ma dopo aver fatto la lotta a coltello per arrivare a questa poltrona — un altro consigliere democristiano, Claudio Ghi Govo — spesso pecchiamo di assenteismo (a volte riunione del consiglio non potuto aver luogo per canza numero legale). Inoltre Torino «lontana» e sempre Regione tiene conto dei nostri pareri».

Le critiche più gono dai socialisti, che all'opposizione comunisti, liberali indipendenti («Bilancia»). Paolo Farinetti, capogruppo socialista afferma: «Con le elezioni di condo grado il prensorio è venuto ad essere per il 70 per cento in mano ai democristiani che ne hanno fatto più un di ripartizione che di programmazione. Intendo dire che nostro comprensorio anziché programmare la politica della Regione, le fa da contrapposizione. Ad esempio, ai nostri amministratori sta molto la legge urbanistica Regione, alla quale si deve pur riconoscere di aver posto un freno scempio che facendo nei nostri paesi. Noi auspichiamo — Farinetti — anche per i comprensori elezioni dirette

Critici anche i comunisti, Primo Ferro Ezio Zuppini. Quest'ultimo dice: «Mi pare che democrazia cristiana di utilizzare questo organismo non strumento di coordinamento e di razionalizzazione risorse del territorio, ma piuttosto come una nuova occasione per consolidare da un lato la sua rete di clientele e, dall'altro, per scaricare la politica programmatoria della Regione tutte spinte corporative e localistiche presenti nella nostra zona».

«Il comprensorio è una realtà verificata solo in parte — osserva il liberale Angelo Coppa. — Dovrà essere ben definito e strutturato in futuro». Per Carlo Dotta, sindaco socialdemocratico di Cortemilia: «Il comprensorio ora ha solo avviato problemi». Certo, quelli della sua vallata (Alta Langa) non facile soluinquinamento del Bormida, isolamento, un medico per 7 comuni.

Gianfranco Fiori

Intervista a Alberto Pacelli, presidente del Comprensorio (69 comuni)

Novara programma il suo futuro pensando sempre alla Lombardia

NOVARA — *L'attuazione del piano viabile dei trasporti e lo sviluppo socio-economico del territorio rappresentano i principali obiettivi per il comprensorio di Novara, il più «interregionale» degli organismi piemontesi.*

«Per la particolare situazione geografica che ha sempre fatto del Novarese un territorio "frontiera" — spiega il presidente Alberto Pacelli — i nostri interessi sono strettamente connessi all'interland milanese e solo tenendo conto di questa prospettiva possono essere risolti». Criteri che ha osservato il piano dei trasporti presentato giorni scorsi dall'ente comprensoriale novarese ai competenti organi regionali.

«Noi costituiamo — aggiunge Alberto Pacelli — l'area di equilibrio tra il Piemonte, la Lombardia occidentale e la fascia padana. Ad esempio, il ferroviario è posto sulle grandi direttrici Torino-Milano, con prosecuzione nel Nord con la linea Sempione-Liguria che collega al l'area pedemontana dell'Alto Novarese».

Sessantanove Comuni, mila abitanti, 80 consiglieri, un organico 7 funzionari e giovani inseriti la «385» (la legge sull'occupazione giovanile), l'organismo novarese muovendo i primi passi dopo una lunga fase gestazione. A differenza altri comprensori situati in centri minori (Borgosesia, Saluzzo, Pinerolo, Alba, tanto per citare alcuni esempi), dove l'organismo regionale rappresenta l'unico ente «in loco», l'istituzione novarese trovato un proprio spazio di attuazione pur essendo a contatto con amministrazioni similari.

Infatti, nonostante gli indirizzi diversi, il comprensorio di Novara è positivamente inserito in conteche conta sugli interventi un'attiva amministrazioprovinciale di Comuni di vasta risonanza, come Novara, Arona, Borgomanero.

Superato il periodo di «ambientamento», l'ente novarese avviato serie d'iniziative che in parte lo differenziano dagli altri comprensori regionali.

«Ci consideriamo — sottolinea Pacelli — grande città di 300 mila abitanti, perché in poco tempo possiamo raggiungere i confini territoriali della nostra . E' quindi fondamentale, in spazio abbastanza circoscritto, dalle fonti economiche più svariate (agricoltura, industria, turismo), intervenire con una seria programmazione base. Pertanto abbiamo suddiviso il nostro territorio in cinque sub-aree, che fanno capo Arona, Borgomanero, Oleggio, Trecate e Novara in ciascuna di queste zone stiamo attuando equilibrio di organizzazione che miscela gli insediamenti abitativi, industriali l'attività terziaria, con prospettive che però coinvolgono sempre la vicina Lombardia».

Lo si guardi, infatti, da qualsiasi prospettiva, il discorso torna inevitabilmente a quella frase storica, di frontiera», che tempo definito l'unione dell'area metropolitana milanese al territorio novarese.

Eynard

Supplemento n. 283 di STAMPA SERA
24 ottobre
Direttore responsabile Sandro Doglio

LETTERE

Riceviamo e pubblichiamo:

Centrali nucleari

Difendo Rivalta

Vi scrivo questa mia, ri- pubblicata il 17-10-'78 in IV d'inserto, sperando di vederla pubblicata. Premetto che sono uno studente lavoratore e che non ho particolari interessi politici od economici da difendere a differenza, suppongo, dell'autore della del 17 c.m. che criticava le posizioni dell'assessore Rivalta sulle centrali nucleari in : non mi saprei spiegare in altro modo le argomentazioni piuttosto «severe» e, cosa più grave, volutamente superficiali «riportate» dal suddetto a difesa del piano nucleare del

Innanzitutto non si è fatto che portavoce dei timori, fondati, e delle richieste di approfondimento che sorgono sempre più numerose dalla popolazione; richieste per lo meno lecite se non necessarie visto che si decide del nostro futuro. Inoltre, secondo l'autore quelle lettere, Regione Piemonte i siti due nucleari, cui si è ancora completamente reale funzionalità (vedi gli incidenti super americane) responsabilità pericolosità all'attuale governo!!

A questo riguardo cito delle molte critiche possibili: 1) è possibile che il attuale si sia (si pensi alle multinazionali l'uomo) quando è in problemi anni quelli della casa, della scuola e degli 2) interessare, un «incidente» più conseguenze più di quelle finora verificatesi, il governo si assunta la responsabilità della scelta nucleare?

Scusandomi per ra e anticipatamente ringraziando,

Roberto Bechis, *Torino*

Politici «fifoni»

Fossanese, leggo «Stampa tempo. Ho deciso complimentarmi con quel Torino ha criticato la Pio- per qualcuno ha il coraggio di dire le cose stanno e cioè che, ancora una volta, ci di fronte a una politica vuole prendere una decisione impopolare. E' vero filo-nucleari, come lo io, significa antipatie, però, perdio, credere, questi omini partito, che non tutta pensa e che regione quelli in piazza con gli striscioni e i cartelli.

Con il torinesi sono d'accordo solo quando stacca l'assessore Rivalta, come il colpevole principale. In realtà, nello articolo ho letto che Rivalta è per il nucleare. lo Però l'assessore non piaciuto parlato no- di un maggiore coinvolgimento delle popolazioni, una maggiore informazio- MI il sindaco, indetto per piscina Chi meglio di lui avrebbe dovuto valutarne l'

g. m.

Con il suo spettacolo sexy (250 repliche) ha messo in crisi la televisione

In quarantena il musical «C'era due volte» a causa delle denunce contro Ilona Staller

Cicciolinismo

Qualcosa covava sotto la cenere. Erano già parecchie settimane che si viveva come sospesi, privi di notizie, buone o cattive che fossero, su Ilona Staller. Ci si svegliava al mat- e si scorreva forsen- il quotidiano, domandando che cosa fosse della biondina ungherese. Da quella volta che era stata più se azzannata da pito- o presa a revolverate una cicala appennini- ca, se ne sapeva più nulla.

Ora, finalmente, lampi rischiarano tenebre quali caduti: primo, è stato rinviato debutto come soubrette per una oscura questione denunce; secondo, è spuntato non si da dove il marito separato di Ilona a manifestare indignazione per appreso che l'ex mogliettina sostiene di vergine. come, protesta il signor Staller, non credere- che io abbia passato le notti Ilona a giocare a Monopoli, che oltretutto è anche passatempo controrivoluzionario».

Memorizziamo quindi le due notizie e aggiungiamole al già cospicuo dossier. Le catalogheremo «IS3», vale a dire appartenenti alla terza sezione dell'archivio Ilona Staller. Bisogna infatti sapere che, per scrupolo scientifico per comodità di ricerca, tutto ciò che riguarda Ilona Staller viene incasellato in tre grandi categorie di registrazione.

La differenza? La prima categoria, nota agli stallerologi come «Edgar-Allan - Poe - Racconta», comprende la notizia Ilo-

Quirinale per la crisi governo, Ilona Staller segna due gol nel derby, Ilona Staller ricambia la visita di Hua Guofeng, Ilona Staller fra sessantun licenziati Fiat. O anche, più ragionevolmente, Ilona Staller Giocasta nell'Edipo re diretto Peter Brook.

Niente tutto ciò. Ilona Staller è importante proprio per questo: perché non fa mai niente che abbia qualche rilievo. La preziosa connazionale di Bela Kuhn si segnala per la sua evanescenza, perché quando viene interrogata sorride sbatte le ciglia, perché quando si spoglia non è né brutta né bella, né calda né fredda, perché è la ragazza del piano di sopra.

Materia per psicologi (la proiezione, la sublimazione, il senso colpa...), per sociologi (il riflusso, l'evasione, il crollo dei tabù...), per uomini soli (mossettine, pepli, gridolini...), per telemaniaci (video liberi, notturne, tv di Stato...). teria per giornalisti.

Di Giorgio

MILANO — «Vi sono piaciuta abbronzata? Per diventcosì scura ogni mattina mi dovevo truccare tutto corpo. Di pelle sono bianchissima neanche il sole delle Eolie riesce ad abbronzarmi».

Ilona Staller, con la solita coroncina di fiori finti in testa, dolcissima minuta, parla con vocina ben lontadai toni bassi di un'ugola calda. Sotto la pelliccione indossa un abito bianco trasparente, seno quasi scoperto e gambe senza calze. E' Milano per presentare il film Senza buccia, *una storia ambientata a Vulcano in cui la costumista non deve lavorato molto. Sono tutti nudi tranne Olga Karlatos.*

Ilona — il regista Marcello Aliprandi ci dice che non si metteva addosso niente anche quando non girava — Erella, ragazza norvegecurioso che curiosamente nel film parla in svedese. Cicciolina, che è arrivata alla duecentocinquantesima replica del suo spettacolo, in Italia ha veramente trovato l'America. Ha fatto quindi bene a lasciail suo Paese, l'Ungheria, e sposare quasi sei anni fa il calabrese Salvatore Mercuri pur di ottenere il passaporto. Un matrimonio che si sciolse tre giorni dopo la cerimonia. «Non ho più incontrato Salvatore che forse non mi riconoscerebbe. Allora ero castana, tondetta facevo la fotomodella. In Ungheria è rimasta madre che ogni tanto mi viene a trovare».

La madre l'unica ad ignorare che figlia Italia facendo una bella collezione di denunce. «E' vero, ovunque vado ne becco una... Credo di averne cinque, la più grave Porto Cervo: offesa pubblico ufficiale».

Cosa ha fatto, oltre ballare nuda uno straccetto di velo nero?

«Niente, ho invitato il poliziotto venire davanti palcoscenico per vedermi meglio e a "goditine".

I vostri pretori proprio non li capisco, un po' strani».

Tutte queste denunce rò fanno ritardare la in onda di C'era due volte, *il musical Trapani programmato per 1° ottobre con grande soddisfazione di quanti temono il momento in cui i loro figli, accendendo*

Ilona Staller, protagonista musical di Enzo Trapani, anche questo compare sulla copertina «Playmen»

video, vedranno queste favole più che rivisitate, stravolte da Trapani e impareranno che Cenerentola finisce col piede tagliato dal principe stufo di cercare la scarpetta giusta e che Cappuccetto Rosso nel paniere portava un serpente.

La rivista Trapani per ora in quarantena, ma vedremo Cicciolina in una serie di caroselli girati da Mauro Bolognini sulla Cirio. Ilona trasformata in una massaia dal grembiule trasparente mostra i suoi "ciriolini". Poi sarà la protagonista di due film, che — ci dice il manager-regista Riccardo Schicchi — probabilmente saranno girati dall'operatore di Ratataplan, *nei pressi di Milano.*

primo, Frutto proibito, *è una specie di favola contro i luoghi comuni: non vero che i vecchi non servano a niente. Ilona rifugerà nella capanna cadente di un vecchietto di 80 anni, fra le cose che ama: fiori, uccellini, animali.* «Ci saranno anche Rotolino Rotolina, i miei due criceti peruviani. Adesso sono a casa che fanno l'amore. Dovrò farli divorziare perché fanno troppi rotolinini...». *non è vero che lei un frutto proibito, sono tutti luoghi comuni. Le cose sono proibite perché lo dice la gente.*

Il secondo film per ora è solo un progetto, però significherà per la Staller un balzo in avanti, perché la dirigerà Bolognini che vede in lei una Barbarella.

Ilona Staller vive in campagna Roma, tutta sola, in una villa che si appena comprata. Al primo piano c'è lo studio e nell'atrio un enorme acquario con dentro tre serpenti. Educati. Infatti sull'acquario c'è un cartello «Buon giorno, cicciolini miei, siamo tre serpentoni cicciolini». *Non troppo miti, però. Ilona infatti teme che uno di loro le abbia ucciso il cane Bubu. Anche Roma gira quasi nuda. Perché?* «Per il nudo significa amore, libertà, gioia, felicità».

Gallotti

«Macbeth» in inglese recitato da studenti

Shakespeare per i ragazzi

Una mattina al Teatro Nuovo, con [illegible] pubblico vivo [illegible] scalmanato, pronto a cogliere il crescendo drammatico dell'azione ma anche becero nell'applauso fuori tempo o ingenuo nel «frisson» che prova per un bacio in scena.

Si rappresenta il *Macbeth*, incorniciato dal Teatro Stabile con la dicitura *Cioè Shakespeare* per sottolineare con il banale avverbio dei giovanissimi la difficoltà e al tempo stesso l'entusiasmo nell'esprimersi. Il *Macbeth* viene dato in lingua originale da un gruppo di studenti delle [illegible] superiori inglesi per una platea di coetanei. Davvero la prosa, rispetto a tante forme di linguaggio da tempo in crisi, si manifesta all'altezza dei tempi.

Via dunque il provvedimento delle recite scolastiche e per conseguenza l'alibi di tre ore libere senza l'obbligo di concentrarsi.

I ragazzi del Leicestershire Youth Theatre fanno uno Shakespeare semplicissimo, senza scenografie ridondanti e senza sonoro preponderante.

Tocchi cadenzati di tamburo segnano [illegible] l'esplodere della tragedia [illegible] gioie [illegible] zuffe popolaresche [illegible] l'idea d'un medioevo barbarico, forse lontanamente ripreso dal film di Roman Polanski. Vincendo la difficoltà di portare la voce in ogni punto del Nuovo, un ambiente di poca acustica, [illegible] attori minorenni offrono una lezione di civiltà. Senza più cioè.

p. per.

Dal pretore di Asti

Respinto il ricorso per «Improvviso»

ASTI — Il pretore di Asti ha respinto il ricorso contro il film *Improvviso* presentato dai parenti di un giovane che in una notte [illegible] settembre 1969 uccise [illegible] donna in un momento [illegible] La regista di origine ungherese Edith Bruck si [illegible] ispirata a questo episodio per il film *Improvviso*, prodotto [illegible] Rai, distribuito dall'Italnoleggio Cinematografico e presentato alla mostra [illegible] Venezia.

Respingendo la richiesta di sequestro, il pretore ha sottolineato fra l'altro «*l'autocontrollo di chi ebbe a scrivere il soggetto e a dirigere il film... [illegible] cui personaggio cinematografico [illegible] sorretto da [illegible] interpretazione ammirevole*».

«*E' una raffigurazione molto più vicina alla poesia che alla cronaca giudiziaria* — afferma più avanti l'ordinanza del pretore, che riconosce al film di — *voler fornire una spiegazione poetica; nulla comunque di lesivo, di infamante, di meno che rispettoso per la memoria del giovane...*».

«*Pur essendo chiaro che il film prende spunto e soggetto da un episodio, da un personaggio, da una famiglia*» continua ancora l'ordinanza del pretore «*tutto ciò viene rappresentato in un'opera che ha dignità poetica e quindi è espressione artistica, il cui limite individuale nell'indebita, dirompente irruzione nella sfera [illegible] ri[illegible] è stato superato. "Arte e poesia"*» conclude l'ordinanza «*fanno ampiamente aggio sullo squallore dell'episodio storico e [illegible] miseria della cronaca*».

In corso a Milano
Il mercato dei film

MILANO — Nella sede del «Mifed» (Mercato internazionale del film, del Tv-Film e documentario), giunto alla sua ottava giornata di attività, si è aperto ieri l'ottavo «Mercato mifed indian summer». A questa manifestazione, dedicata alla presentazione commerciale di film spettacolari a lungometraggio prodotti nel corrente an[illegible]

ITALIA
questa sera ore 21,15
GIPO
nella commedia musicale
«TURIN DEL CHEUR»
Pren. Via Nizza 138 - tel. 59.64.021

TEATRO STABILE TORINO
Al Carignano, ore 20,30
ADRIANA ASTI in
COME TU MI VUOI
di Luigi Pirandello
Regia di Susan Sontag
con MARIA FABBRI
ALESSANDRO HABER
OSVALDO RUGGIERI
MARIO VALGOI
Tel. 544.582 556.248

ALFIERI
ore 21 - 1° nazionale
ENRICO BERUSCHI
MINNIE MINOPRIO
ne «L'ANGELO AZZURRO»
COMMEDIA CON MUSICHE
[illegible] AMENDOLA [illegible]
[illegible] di [illegible] MOLINARI

ALFIERI
ULTIMI GIORNI
[illegible] SPECIALE
ABBONAMENTI
A 5 SPETTACOLI
L. 20.000 - 15.000 - 14.000
Tel. 535.440

TEATRO ARALDO: [illegible] 21,15
TEATRO DELL'ANGOLO
[illegible] STORIA DEL RE [illegible]

AUDITORIUM RAI
UNIONE MUSICALE
ore 21 [illegible]
ORCHESTRA FILARMONICA DI MOSCA
PROKOF'EV - CIAICOVSKY
RACHMANINOV
[illegible] in P. Castello 29 T. 544.523
e dalle 20,30 all'Auditorium

TEATRO STABILE - IV DIPART.
«Proposte per le scuole medie sup.»
[illegible] NUOVO, ore 10
Domani, ore 10 e ore 14
MACBETH
di W. Shakespeare
Leicestershire youth theatre

La televisione prepara la storia di due donne celebri

Tragica femminista e George Sand

Carla Gravina sarà Silvia Plath, famosa poetessa americana suicida a [illegible] anni, divenuta simbolo del femminismo americano

Anna Proclemer sta registrando [illegible] Roma lo sceneggiato dedicato [illegible] George Sand. E' [illegible] da Mariano Rigillo, la regia è di [illegible]

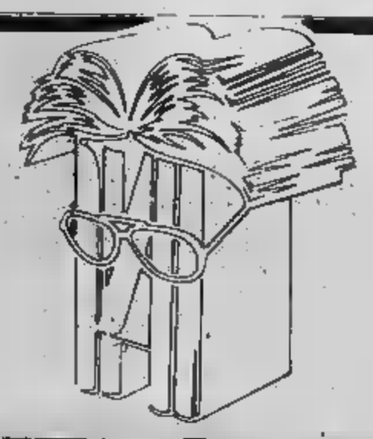

TUTTOLIBRI
il settimanale per riconoscere i tuoi libri

Le lettere degli emigrati veneti

IN AMERICA VOGLIO ANDAR

Rigoni Stern parla del Tönle in tutto il mondo

[illegible] LA [illegible]

Stasera in prima nazionale all'Alfieri

L'angelo Minoprio

Va in scena stasera all'Alfieri (ore 21) la commedia *L'angelo azzurro* di Amendola e Cobucci, con la compagnia Beruschi-Minoprio. La bambolona bionda, tutta pepe e mossettine, scende in campo e si propone l'alternativa degli Anni Ottanta alla Marlene Dietrich dell'era pre-[illegible]. Non teme il confronto, la Minnie Minoprio?

«*Non ci sarà confronto* — risponde la diva — *perché il mio* Angelo azzurro *è una leggerina, pieno di divagazioni comiche. La nostra è una commedia musicale e io non mi sogno neppure di rifare la [illegible] so Dietrich. Recito, canto, ballo. Faccio finalmente la soubrette: il mio mestiere. Sono [illegible] in questi giorni come [illegible] io sono stata mai. Dopo tanti anni di carriera, finalmente ho ottenuto una parte che mi sembra importante, spero definiti[illegible]. Cercherò di cogliere l'occasione e di fare centro*».

L'ex impiegato in pista

Stasera Enrico Beruschi è all'Alfieri con Minnie Minoprio, ne L'angelo azzurro. *Ha abbandonato la [illegible] dell'impiegato squallido e si ritrova nei panni del professor Unrat, il vecchio maestro di scuola che si innamora della bella sciantosa che lo porterà poi alla rovina. Il personaggio dell'impiegato — quello che lo ha fatto conoscere al pubblico — ritorna però nelle sue [illegible] che fa una dietro l'altra [illegible] interruzione. Spiega che ha imparato da Renato Pozzetto quando frequentavano in[illegible] l'istituto ragionieri:* «Non è proprio così — *si corregge* — perché lui è grande doveva [illegible] il geometra ma il bar dove ci incontravamo dopo la scuola era lo stesso».

Enrico Beruschi, 38 anni, milanese, è impiegato (era vicedirettore in un biscottificio) ha costruito su quella sua esperienza di lavoro il suo trampolino di lancio. «Gli impiegati fanno un lavoro poco romantico e non muovono a compassione. Loro, nel profondo, invidiano gli operai e molti operai invidiano gli impiegati. Gli impiegati invidiano anche i minatori che possono raccontare dei rischi del grisù e hanno anche una specie di inno che parla del minatore dal volto bruno, quello che ad aspettarlo non c'è nessuno. Non s'è mai visto un titolone invece su "Quaranta impiegati travolti dallo smottamento di un archivio"».

Con gli occhi spiritati osserva che ci sono anche le donne con tanti problemi. «Le casalinghe vivono in un altro mondo, per fortuna hanno Paolo Ferrari con cui scambiare due parole o due [illegible] detersivo; poi vi sono le sportive che la pubblicità obbliga a fare sport nei giorni meno indicati: "Proprio quei giorni", e il resto delle donne sono [illegible] segretarie, con un sacco di guai. Sempre secondo la pubblicità. Hanno il [illegible] di testa, una digestione lenta lenta, i brufoli, il raffreddore, l'alito cattivo, i capelli troppo secchi o troppo grassi o con le doppie punte, gli occhi con le borse. Carosello [illegible] le segretarie non [illegible] avuto ragione di esistere».

L'impiegato di Beruschi è fantastico e surreale [illegible] il Fantozzi di Villaggio mette sempre in evidenza il [illegible] squallore, la [illegible] banalità. Enrico Beruschi riferisce di un suo tristissimo [illegible] collega d'ufficio al quale [illegible] nato un figlio [illegible] diceva: «L'ho [illegible] Massimo perché il più non potevo».

La vocazione dell'impiegato lo perseguita di continuo ed è costretto a battute più tristi. «Eppure sono [illegible] — *osserva* — questa poi l'ha [illegible] un capufficio: "Di quale colore è il motorino di John Travolta? gli chiesero. E lui come [illegible] rispose: "Grease"».

Pirandello-Sontag alle 20,30 al Carignano

Come tu mi vuoi

La stagione di produzioni dello [illegible]ll torinese — quest'anno nel [illegible] di Pirandello — si [illegible] stasera, [illegible] 30,30, al Carignano con *Come tu mi vuoi*.

In attesa dell'altro allestimento pirandelliano firmato da Mario Missiroli (*I giganti della montagna*) l'interesse [illegible] appunta sulla prima di oggi. Il *Come tu mi vuoi* segna l'esordio nella regia teatrale di Susan Sontag, scrittrice [illegible] cineasta americana, che nel[illegible] cultura [illegible] nella terra italiana sembra trovare [illegible] risposta ai dubbi che assillano un'intellettuale [illegible] New York.

Per la Sontag non ci sono dubbi, l'esperienza [illegible] teatro [illegible] più «totalizzante» rispetto alle responsabilità d'una scrittrice che opera in proprio [illegible] d'un autore di cinema che conta [illegible] [illegible] valido [illegible] plesso [illegible] tecnici. «*Sono come [illegible] buona mamma* — scher[illegible] — *che [illegible] fare cucina per tutti, almeno fino alla vigilia del debutto*». Dopo la parola passerà [illegible] Pirandello e agli attori.

[illegible] [illegible] appartiene per la verità ai massimi nella produzione di Pirandello, [illegible] spesso ricordato per la tradizione dei mattatori che l'hanno interpretato (Greta Garbo in cinema), piuttosto che inserito nell'autentico dibattito sul teatro contemporaneo. Tuttavia [illegible] riferimenti al primo [illegible] attivo in Germania [illegible] serie di forti scene [illegible] contrasto offrono [illegible] Sontag l'occasione per fare [illegible] [illegible] cui altri forse non avrebbe pensato.

Con Maria Fabbri, Ales[illegible] Haber, Osvaldo Ruggieri e Mario Valgoi recita nella parte della protagonista [illegible] Asti, uno dei temperamenti più validi (e discussi) della nostra prosa.

L'attrice Adriana Asti e la regista Susan Sontag

La stagione degli spettacoli a Biella

Concerti, balletti, prosa

BIELLA — *La stagione degli spettacoli si inizierà quest'anno con [illegible] duplice esibizione [illegible] [illegible] russi. Il 1° novembre prossimo, nel salone del Circolo sociale, il pianista Rusudan Khuntsarija e il violinista Grigorij Gislin terranno un concerto di musica classica. La domenica successiva, [illegible] novembre, al Teatro sociale andrà in scena il balletto folkloristico «Rossija»: [illegible] ballerini, accompagnati [illegible] 15 orchestrali. [illegible] gli spettacoli, patrocinati dalla Regione Piemonte, sono organizzati dal Comune di Biella, in collaborazione con il Circolo [illegible] cultura musicale Lessona e con l'impresa del Teatro sociale.*

Da una intesa fra il Comune e la stessa impresa [illegible] scaturito [illegible] cartellone comprendente [illegible] spettacoli [illegible] prosa in abbonamento. Il primo è fissato per il 20 novembre: Valeria Moriconi presenterà Hai [illegible] provato in scena? *di Fabbri.* [illegible] *ecco gli altri: 11 dicembre:* Il diavolo Peter *di Cappelli, con Pambieri, Tanzi e Giovampietro; 15 gennaio 1980:* Tartufo *di Molière, con Bosetti, Pagliai,* [illegible] *Borboni; [illegible] gennaio:* La locandiera *di Goldoni, con Carla Gravina [illegible] Micol; 31 gennaio:* Il candidato [illegible] Parlamento *di Flobert,* [illegible] *Buazzelli; 12 febbraio:* L'aria del continente [illegible] *Martoglio,* [illegible] *Turi Ferro; [illegible] febbraio:* Platonov [illegible] *Cechov, con Pani, Campese, Olmi; [illegible]* La lupa *di Verga, con Anna Proclemer.*

L'abbonamento per [illegible] platea costa 40.000 lire, per [illegible] prima galleria 24.000, per [illegible] seconda 12.000 lire.

Valeria Moriconi

Numerosi anche gli appuntamenti per gli spettacoli leggeri. La serie sarà aperta, [illegible] Franco Califano con Poeta saltimbanco. *Si susseguiranno poi Erminio Macario, Beruschi e la Minoprio, Lara Saint Paul, Alighiero Noschese, Alberto Macario, Carlo Campanini, Gino Bramieri, Arnaldo Ninchi [illegible] Pandolfi, Ferrari e la Puccini.* **p. m.**

Corsi di musica

«Corsi Popolari e Collettivi di Musica» [illegible] il titolo dell'ambizioso programma proposto, ai torinesi [illegible] tutte le età, dal Coordinamento delle attività culturali dei Centri di Incontro della Città [illegible] Torino — Settore Musica — Cooperativa della Svolta in collaborazione con l'Arci. I corsi costeranno L. 12.000 mensili [illegible] due ore di lezio[illegible] alla settimana, [illegible] saranno naturalmente gratuiti, come ormai è divenuta consuetu[illegible] per ogni manifestazione, per i pensionati [illegible] tessera Atm.

Le lezioni si svolgeranno nelle sedi dei Centri [illegible] Incontro dei Quartieri [illegible] dei Circoli Arci, ed avranno [illegible]ri preserali [illegible] serali: 16-18, 18-20, 21-23. Le iscrizioni termineranno al 31 ottobre [illegible] Gli strumenti trattati sono parecchi: pianoforte, chitarra, contrabbasso, violino, flauto diritto e traverso, clarinetto, sax, tromba, percussioni e batteria. Vi [illegible] inoltre corsi di teoria [illegible] solfeggio, canto corale e cultura musicale in genere.

I corsi avranno in genere un indirizzo classico, ma potranno anche [illegible] orientamenti diversi, jazz, blues, rock, country, folk, ecc., in conformità [illegible] tipo di strumento. Questi corsi, [illegible] per principianti che di perfezionamento, [illegible] tenuti [illegible] insegnanti professionisti, coordinati nel loro lavoro dal maestro [illegible] Semolini, [illegible] di flauto traverso al Conservatorio di Torino. **s. v.**

TV REGIONALI

Videovercelli — Canale 37-60

18,30 **Autostop.** Quiz
FILM 18,55 Film [illegible] **e Ollio in vacanza**
20,30 **Videovercelli notizie**
20,45 **Fai la** [illegible] Quiz
22 — Film **La furia del Drago** (Dramm., '67) (C)

Teleradio city (Al) — Canale 44-47

FILM 12,45 Film **Il Fiacre n. 13** (Castigo) (dramm., '46)
14,30 **Il mercatino**
15 — **Seguendo** [illegible]
FILM 15,30 **Telefilm**
16,30 **Anni verdi**
FILM 17 — [illegible]
17,30 [illegible]
FILM 18,30 **Telefilm**
19 — **Telecity flash. Sport**
19,40 **Disegni animati:** Jeeg robot
FILM 20,10 Telefilm **Project** [illegible]
21,05 **Disco city**
21,15 **La prima volta che...** Varietà condotto da Ric e Gian
FILM 0,05 **Film**

T. Alto Mi. — Canale 29-56-69

17,30 **Informazioni** [illegible]
17,35 **Spendiamoli bene**
FILM 18 — **El Cjorro,** film di H. Fregonese con R. Taylor, R. Randell
19,30 **Corriere d'informazione** [illegible]
[illegible] — **Musicale**
FILM 20,30 **L'agguato sul grande fiume,** film (replica)
22 — **Giravinci.** Giochi a premi in diretta
23 — [illegible] **domani.** Notizie in anteprima
FILM 23,15 **L'ombrellone,** film di D. Risi con E. M. Salerno, S. Milo

Tv 2 Rotonde — Canale 50-60

FILM 12,30 Film **Due gattoni ad Amsterdam** (comico con Franchi Franco, Ciccio Ingrassia)
14 — **Documentario**
14,30 [illegible] **marziali:** karatè e aichido
17 — **Ragazzi** [illegible]
18 — **Documentario**
18,30 **Mondo liscio**
19,30 **Moto sport**
20,30 **Speciale** [illegible]
FILM 20,50 Telefilm **La strada della rapina**
[illegible] — **Paesi** [illegible] **festa** (Forno Canavese)

Radio Tele Aosta — Canale 33-35

16,45 **Documentario**
FILM 17,15 **Film**
18,45 **Rendez-vous**
19 — **Rubrica**
19,30 **TG - Sport**
20 — **Gioco**
20,15 [illegible] **sport**
FILM 20,45 Telefilm [illegible] **e Mrs. Simpson**
21,45 **TG** (R)
FILM 22 — Film [illegible] (Western, '67) (C)
23,30 **Motori non** [illegible]

Tva (Aosta) — Canale 39

20 — **Videostory**
FILM 20,30 e 21,50 **Film**

Teleradio Asti — Canale 25-51

18,30 **Flor T.R.A. fiori**
19,15 **Tra flash. Notizie**
19,30 **Tra sera**
20 — **La galleria.** Mostre d'arte e vetrina di libri
20,40 **Collegamento con G.R.P.**

ALLA RADIO E FILODIFFUSIONE

1 — FM 92,1

14,03 **Musicalmente,** con Christian. Programma di Tonino Ruscitto
14,30 **Voglia d'Apocalisse.** Viaggio attraverso i miti vecchi e nuovi della fine del mondo
15,03 Antonello Baranta presenta **Rally.** Selezione di regolarità, ritmo e gradimento per [illegible] discoteca
15,30 **Erepiuno.** Radiopomeriggio di Franco Alunni, Gigi Grillo, Domenico Matteucci. Oggi, mercoledì «Il lavoro e l'economia»
16,40 [illegible] **breve.** Un giovane e la musica classica
17 — **Valzer celebri**
17,30 Tonino Ruscitto presenta **Globetrotter.** Viaggio nel mondo dei [illegible] e [illegible] giri
18 — **Dylan: un po' di più.** Programma di Cesare Pierleoni e Antonella Condoreilli
18,30 **Combinazione** [illegible] Collegamenti, testimonianze, opinioni, ipotesi, aspirazioni, illusioni. Programma di Wolfango Vaccaro [illegible] da Silvia Nebbia e Gigi [illegible]
19,15 **Ascolta, si fa sera**
19,20 [illegible] **contro...** Due giovani e un personaggio tra i motivi internazionali della [illegible] leggera, presentati [illegible] Luciano Alto
20,05 **Peccati** [illegible] Dialoghi sulla musica a margine di composizioni minime, di massimi compositori. Programma di Bruno Cagli
20,40 **Taxicon.** Viaggio [illegible] privato [illegible] un'auto pubblica. Programma di Maggiolini e Poletto
21,03 **Un giorno** [illegible] **in un giardino.** Radiodramma di [illegible] Hqworth
21,40 [illegible] **sello musicale**
22,10 **GR1 Sport - Tuttobasket,** a cura di [illegible] De Luca
22,35 **Europa con noi: Il** [illegible] **do di...** [illegible] **ovvero da una guardiola,** di Stefano Maggiolini e Franco Poletto, con Violetta Chiarini [illegible] Enzo Guarini
23,05 **Prima** [illegible] **dormir** [illegible] [illegible] Lettere d'amore [illegible] di bugie [illegible] da Vito Riviello [illegible] dette [illegible] Aldo Giuffrè

2 — FM 95,6

14 — [illegible] **regionali**
15 — Ruggero Jacobbi presenta **Radiodue Autunno.** Telefonate [illegible] corrispondenza, servizi [illegible] curiosità, [illegible] giallo, [illegible] comico [illegible] [illegible] musica vi terranno compagnia fino [illegible] 19,30 (prima parte)
15,45 **Radiodue Autunno** (II parte)
16 — **Thrilling.** Il minigiallo [illegible] Radiodue «La finestra sulla piazzetta» [illegible] Antonio Perria
16,20 **Radiodue** [illegible] (III parte)
16,37 **Radiodue Autunno** (IV parte)
16,50 **V.I.P. (Veramente importanti perché?).** Programma [illegible] di Massimo Catalano e Massimo Lazzari
17,15 [illegible] [illegible] (V parte)
17,50 **Hit** [illegible] Presenta Emilio [illegible] (replica)
18,33 [illegible] **Autunno** (VI parte)
18,40 **Io** [illegible] **so lunga, e voi?** Puntatine al microfono [illegible] Woody Allen doppiato per la radio [illegible] Oreste Lionello
18 — [illegible] [illegible] (VII parte)
19,25 [illegible] **di** [illegible]
19,50 **Il convegno dei cinque**
20 — **Spazio X Formula 1** Ste[illegible] **Nesi e il** [illegible] 21,05 **Cesare De Roberto e la disco-music;** 21,30 **Beppe Videtti e** [illegible] **nel pop;** 21,55 **Dario Salvatori e l'easy-listening**
22,20 [illegible] **parlamentare**
22,45 [illegible] **music.** Voci, strumenti, orchestre nella notte

3 — FM 98,2

15,30 **Un** [illegible] [illegible] **musi**[illegible] con Stefano Bonagura e Massimo Villa
17 — **L'arte in questione.** Esperienze e voci [illegible] dibattito artistico contemporaneo
17,30 **Spazio Tre.** Musica [illegible] attualità culturali presentate da Antonio Gnoli (pri[illegible] parte)
19,15 [illegible] **Tre** (II parte)
21 — [illegible] **Biennale Musica** [illegible]: Presentazione di Enzo Restagno
22 — [illegible] **Coleridge** [illegible] [illegible] **le strade di Londra»,** di Virginia Woolf
22,20 **Leonard** [illegible] **«La Prim**[illegible] di Schumann
23 — Franco Fayenz presenta **Il jazz**
23,40 **Il racconto di mezzanotte**

F

IV CANALE

14 — Auditorium: Rassegna di gi[illegible] interpreti: fagottista Claudio Gonella, violoncellista Andrea Nannoni
14,50 Intermezzo
15,42 Mignon. Musica [illegible] Ambroise Thomas
19 — La settimana di Liszt
[illegible] — Concerto sinfonico: direttore Riccardo Muti
21,30 Il Lied in Beethoven
22 — Un disco per voi
23 — A notte alta

V CANALE

14 — Tutto jazz
15 — Cocktail musicale
16 — Meridiani e paralleli
18 — Colonna continua
20 — Quaderno a quadretti
22 — Musica leggera in stereofonia

RADIO ALTERNATIVE

[illegible] **Aurora** (Fm 89,580 Mhz): t. 634.274.
[illegible] **Onda** [illegible] (Fm 88,500 Mhz): t. 780.4168.
Radio Ombra (Fm 96,400 Mhz): t. 965.8007.
[illegible] (Fm 104 Mhz): t. 516.277.
Radio Europa 3 (Fm 89,78 Mhz): t. 724.024.
Radio Subalpina (Fm 101 Mhz): t. 835.468 - 830.886.
[illegible] **Monte Bianco** (Fm 103,700 Mhz): t. 512.828.
Radio Torino Liberty (Fm 90,900 Mhz): t. 683.222.
Radio ABC (Fm 97 Mhz): t. 542.131.
Radio Settimo (Fm 101,300 Mhz): t. 800.9713.
Radio Reporter 93 (Fm 93 Mhz): t. 513.651 - 513.757.
R. Centro 95 (Fm 95-96,200 Mhz): t. 713.074 - 713.075.
Radio Torino 4 (Fm 102 Mhz): t. 613.234.
[illegible] [illegible] **Est** (Fm 90 Mhz): t. 518.573.
R. Torino International (Fm 103,300 Mhz): t. 637.837.
Radio Break (Fm 99,600 Mhz): t. 500.720.
Radio Torino Centrale (Fm 94-101,4): t. 876.661.
Radio Proposta (Fm 88,750 Mhz): t. 545.471.
Radio Sky (Fm 92,500 Mhz): t. 901.4405.
G.R.P. (Fm 89,300 Mhz): t. 556.301/2.
Radio 88 Eightyeight (Fm [illegible] Mhz): t. 473.0261.
Radio Città Futura (Fm 96,600 Mhz): t. 544.383.
Tele Radio Galaxy (Fm 94,750 Mhz).
Radio Superga (Fm 104,300 e 104,600 Mhz).
Radio Mole (Fm 101,500 Mhz).
Radio In (Fm 105,500 Mhz): t. 305.134.
RadioFlash (Fm 97,700 Mhz): t. 512.092.
[illegible] **Grugliasco** [illegible] (Fm 99 Mhz): t. 780.0172.
Radio [illegible] **- La Loggia** (Fm 94,300 Mhz).
Radio Incontri (Fm 94,250 Mhz): t. 205.1304 - 205.1267.
[illegible] **Blitz** (Fm 100 Mhz): t. 757.333.
[illegible] **Torino City** (Fm 88,950 e 94,750 Mhz).
[illegible] [illegible] [illegible] (Fm 98,600 Mhz): t. 284.831.
[illegible] [illegible] [illegible] (Fm 97,400 Mhz): t. 739.9261.
Radio Monviso (Fm 94,400 Mhz): t. 830.403.
[illegible] **City One** (Fm 97,900 Mhz): t. 707.0926.
[illegible] **Rivoli** (Fm 100,595 Mhz): t. 953.2152.
Radio Gemini One (Fm 102,730 Mhz): t. 530.071.
Radio Express (Fm 100,200 Mhz): t. 531.625.
Radio Gamma (Fm 89,400 Mhz): t. 800.9871.
Teleradio Nord (Fm 102,300 Mhz): t. 800.9877. Settimo.
[illegible] (Fm 93,300 Mhz): t. 800.9934 - 800.0710.
[illegible] **Borgaro** (Fm 91,600 Mhz): via Cirié 23, Borgaro.
[illegible] **Radicale** (Fm 90,300 Mhz): t. 531.355.
[illegible] **Zero** (Fm 90,600 Mhz): t. 262.2866 - 262.3662.
[illegible] **Ambassador One** (Fm 101,200 Mhz): t. 901.4264.
[illegible] **Uno** (Fm 92,600 Mhz): t. 264.514 - [illegible]
Radio Piemonte Zero (Fm 98,850 Mhz): t. 605.3323.
[illegible] [illegible] (Fm 94 [illegible]): t. 912.708. Chivasso.
[illegible] **Tele 2000** (Fm 91,200 [illegible]): t. 897.856.
[illegible] [illegible] **Centrale** (Fm 95,900 Mhz): t. 627.1297.
[illegible] **Studio Aperto** (Fm 88,200 Mhz): t. 356.666.
R. S. [illegible] (Fm 94,750 e 100,800 Mhz): t. 822.4838.
R. Chivasso International (Fm 91,300 Mhz): t. 911.1581.
La [illegible] - **Trofarello** (Fm 90,550 Mhz): t. 649.9422.
Radio Vogue Caluso (Fm 97,200 Mhz): t. 983.2300.
Radio [illegible] **Centro** (Fm 93,800 Mhz): t. 640.7325.
[illegible] **Veglole Centrale** (Fm 90,100 Mhz): t. 358.1846.

TV ESTERE

Svizzera

18 — **Per i più piccoli:** L'allegro viaggio
18,05 **Per i ragazzi:** Top (c)
18,50 **Telegiornale** (c)
19,05 **In casa e fuori** Realtà familiari e sociali
19,35 **Segni:** La cantine di Mendrisio (c)
20,05 **Il Regionale**
20,30 **Telegiornale** (c)
20,45 **Argomenti** (c)
21,35 **Eugenio Finardi,** recital di canzoni (c)
22,15 **Telegiornale** (c)
22,25 [illegible] **ledì sport** (c)

Capodistria

19,50 **Punto d'incontro**
20 — **Cartoni animati** (c)
20,15 **Telegiornale** (c)
20,30 **Telesport: Calcio.** Incontro internazionale per [illegible] Coppe Europee

22,15 **La nuora giovane,** [illegible] Luigi Russo, con Philippe Leroy e Simonetta Stefanelli — [illegible] *capofamiglia* [illegible] *ricco e marxista; la moglie è sorella di un prete venale; il figlio* [illegible] *sposo novello e tutte le occasioni sono buone per spassarsela anche con la cognata; tutti navigano in una falsa moralità e,* [illegible] *fine,* [illegible] *trovano a letto* (c)

Montecarlo

17,45 **Cartoni** [illegible] (c)
18 — [illegible] [illegible] **contiamo,** telequiz [illegible] premi presentato [illegible] Lea Pericoli con la partecipazione di Silvano Rocchi (c)
18,20 [illegible] **peu d'amour,** [illegible] [illegible] **beaucoup** [illegible] **musique** (c)
FILM 19,15 **Sam, Venere** [illegible] **Adone,** telefilm [illegible] serie «Vita [illegible] strega», con Elizabeth Montgomery, Agnes Moorehead, Dick Sargent
19,45 [illegible] [illegible]
19,50 [illegible] (c)
FILM 20 — **Paria,** telefilm della serie «I sentieri [illegible] West», con Barry Sullivan
FILM 21 — **Le vie** [illegible] **città,** di Byron Haskin, con Burt Lancaster e Lizabeth Scott
22,30 **Oroscopo** [illegible] [illegible] (c)
FILM 22,35 **La** [illegible] **non perdona,** di Sutton Roley, [illegible] [illegible] Stockwell e Pat Stich
0,05 **Notiziario** (c)
0,15 **Monte Carlo sera**

TV NAZIONALE

Rete uno

13,30 **Telegiornale - Oggi al Parlamento** (c)

14 — **Calcio. Telecronaca diretta di Arsa Salonicco-Perugia**

17 — [illegible] (Le sue avventure). Terzo episodio: Addio Chevanon. Un programma a cartoni animati in 3-D dal romanzo «Senza famiglia» di Ettore Malot. Animazioni di Akio Sugino. Regia di Yutaka Fujioka. Distr.: Tokio Movie Shinsha Co. Ltd. (c)

17,25 **C'era una volta... domani,** [illegible] Mara Bruno [illegible] Maria Rosa De Salvia. Testi di Alberto Manzi [illegible] Domenico Volpi. Partecipano i bambini del 1° Circolo Didattico «Principe di Piemonte» di Termoli. Presenta Luca Vitali. Regia di Gianni Vaiano.

17,45 **Illusion?** Un cartone animato di Frederic Back. Musiche di Norman Roger. Produzione Radio Canada (c)

18 — [illegible] **è arrivata la televisione.** Un programma ideato [illegible] Sabino Acquaviva [illegible] Ermanno Olmi. Regia di Marcello Siena (ottava puntata) (c)

18,30 **Non stop** (Ballata senza manovratore). Regia di Enzo Trapani (settima puntata) (replica) (c)

19 — **TG 1 Cronache** (c)

FILM 19,20 **Tre nipoti [illegible] un maggiordomo:** Addio signora Beasley, telefilm con Brian Keith, Sebastian Cabot, Anissa Jones, Johnnie W. Hitaker e Kathy Garver. Regia [illegible] James Sheldon (c)

19,45 **Almanacco del giorno dopo,** a cura di Giorgio Ponti, con la collaborazione di Flora Favilla [illegible] Diana De Feo (c)

20 — **Telegiornale**

20,40 **Kojak:** Il giudice Mackie, telefilm, con Telly Savalas, John Randolph, Walter Mc Ginn, Melissa Murphy, Dorothy Tristan. Regia [illegible] Leo Penn — *Figlio di un giudice, noto per la sua integrità, viene trovato morto nella [illegible] automobile, asfissiato [illegible] gas di scarico. Tutto fa pensare ad un suicidio, ma Kojak non è della stessa idea...* (c)

21,35 [illegible] [illegible] **specchio,** un programma a cura di Guido Levi. Storia di Renato N. Regia di Luigi Faccini (c)

22,05 [illegible] **sport,** telecronache dall'Italia e dall'estero. Calcio: Coppe europee (c) - **Telegiornale - [illegible] [illegible] Parlamento** (c)

Rete due

13 — **TG 2 - Ore tredici**

13,30 **Ecologia [illegible] sopravvivenza.** Sesta puntata: La trasformazione del territorio. Regia di Marco Guarnaschelli (replica) (c)

17 — **La famiglia [illegible]** Piccoli soccorritori, disegno animato (c)

17,05 **Capitan Harlock:** Stella cadente, cartoni animati (c)

17,30 **Il genio [illegible] erba.** Un programma ideato da Michel Parbot (prima puntata) (c)

18 — Cineteca-Teatro: **La tradizione [illegible] in Oriente,** [illegible] cura [illegible] Franco Cimmino. Regia di Andrea Piazzesi (quarta puntata) (replica) (c)

18,30 **Dal Parlamento** (c) - **TG [illegible] Sportsera** (c)

18,50 **Spaziolibero:** i programmi dell'accesso. Istituto di Studi Corporativi: «Crisi istituzionale [illegible] soluzione corporativa» (c)

19,05 **Buonasera con... Macario.** Regia di Mauro Macario. Nel corso del programma: Pensione familiare, telefilm della serie «George e Mildred» con Yootha Joice e Brian Murphy. Prodotto e diretto da Peter Frazer-Jones (c)

19,45 **TG 2 Studio aperto**

FILM 20,40 **I colori [illegible] giallo:** Storia senza parole. Soggetto [illegible] sceneggiatura [illegible] Diana Crispo e Biagio Proietti. Interpretato da: Lino Troisi, Dario Mazzoli, Elisabeth Long, Lorraine De Selle. Regia di Biagio Proietti — *Cronaca di una serata a Roma in due momenti precisi: un party ed un delitto. Nel film mancano totalmente [illegible] parole* (c)

21,45 **Come eravamo,** cronaca faziosa di alcuni anni della nostra vita. Regia da studio [illegible] Giovanni Ribet (quarta puntata) (c)

FILM 22,45 **I detectives:** La festa d'addio, telefilm con Robert Taylor e Lee Farr. Regia [illegible] Don Medford - **TG [illegible] Stanotte**

CENTRO IMPORTAZIONE TAPPETI ORIENTALI
Torino, via Lagrange 10 tel. 519.665
Convenienza da toccare con mano.

TV PRIVATE

La redazione non garantisce l'[illegible]ità dei programmi in quanto soggetti [illegible] possibili variazioni all'ultimo momento.

Tele Studio Torino — Canale 24

FILM 12,45 **Film**

14,30 [illegible] **come [illegible]** (American Club - La sarta in casa).

FILM 15,45 [illegible] **minaccia dallo spazio** (telefilm)

16,45 **Le storie [illegible] Franco** (fiaba animata).

17 — **Speciale casa.**

FILM 17,40 **I ragazzi di [illegible]** (telefilm).

18,10 **Ciao ciao: Boby possum - Le avventure di Ettorre - [illegible] marziano tuttofare** (cartoni animati).

18,40 **Tekkaman: l'uccello spaziale** (cartoni animati).

19,10 **Tst sport.**

19,30 **Dimagrire [illegible]**

FILM 20,30 **La donna [illegible] maschera di ferro.**

22 — **Selvaggio [illegible]** (telefilm).

FILM 23,15 **La moglie giovane,** di Giovanni D'Eramo, con Marisa Mell, Helga Line. Drammatico 1975 — *Provinciale [illegible] Roma sposa un primario che la corteggia. Annoiata dalla vita borghese, trova un amante e decide di sopprimere [illegible] marito che le nega il divorzio.*

FILM 0,50 **Peccati di gioventù,** di Silvio Amadio, con Gloria Guida, Dagmar Lassander. Dramma erotico 1975 — *Per liberarsi della matrigna [illegible] giovane lesbica la circuisce, la fotografa e [illegible] ricatta.*

Videogruppo — Canale [illegible]

FILM 14 — **Ad ogni costo,** di Giuliano Montaldo, con Klaus Kinski, Riccardo Cucciolla, Adolfo Celi. Giallo, 1968 — *Sei espertissimi ladri a Rio De Janeiro durante il carnevale per un furto [illegible] gioielli organizzato da un professore [illegible] matematica*

16 — [illegible] **Torino** (a cura di Laura Cerro)

16,30 **Pronto,** [illegible] (Replica)

FILM 17 — **Il disprezzo,** di Jean-Luc Godard, con Brigitte Bardot, Michel Piccoli, Jack Palance, Fritz Lang. Drammatico, 1963

18,30 [illegible] **alla [illegible]pravvivenza**

19 — **Il cerchio:** esperti a consulto

19,35 **Videonotizie 1**

FILM 20 — **Sayonara,** di Joshua Logan, con Marlon Brando, Patricia Ovens. Sentimentale, 1958 — *Due militari americani [illegible] Tokyo s'innamorano di due giapponesi. Uno non è ricambiato, mentre l'altro si sposa ma per legge non può portare la moglie con sé in America*

21,50 **Prima visione**

FILM 22 — **Il pianeta morto,** di Kurt Maetzig. Fantascienza — *Equipaggio sovietico su Venere fra immani cataclismi scopre le tracce di una remota civiltà estinta*

23,50 **Videonotizie 2**

0,10 [illegible] [illegible] **per un colpo perfetto,** di Roger Pigaut, con Serge Reggiani, Gabriele Ferzetti, Amidou. Commedia, 1973 — *Sette ladri improvvisati progettano di indurre un noto gangster [illegible] rubare dei gioielli per poi soffiargliele a loro volta*

1,30 **Criniera selvaggia,** di James Hill, con Mark Lester. Commedia, 1972

FILM 3,30 **Il disprezzo**

FILM 5,30 **Il pianeta morto**

G. R. P. — Canale 42-66

14 — **Grp flash** - listino prezzi Borsa valori.

14,15 **Spazio 5** (rubriche per la donna).

FILM 15,35 **Wanted** (telefilm).

16,20 **Grp flash**

16,35 **Guarda in [illegible]** (quiz).

17,35 **La natura intorno a noi** (documentario).

18,10 **Mariannini e l'etere.**

18,45 **Cronaca [illegible] di calcio Milan-A-[illegible]** (nell'intervallo Grp flash).

20,18 [illegible] **in su** (quiz).

FILM 20,30 **L'ultima [illegible] di primavera,** di Raimondo Del Balzo, con Bekim Fehmiu, Agostina Belli, Renato Cestié. Drammatico 1974 — *Bambino gravemente malato scopre l'affetto del padre (troppo preso dal lavoro [illegible] dall'amica) soltanto in punto di morte*

22,15 [illegible] [illegible] **[illegible]** (quiz).

22,30 **Provino** (Piero Vivarelli seleziona volti nuovi per il cinema e la tv).

FILM 23,30 **Wanted:** Dodici ore per Crazy Horse (telefilm).

24 — **Oroscopo.**

0,10 **Grp [illegible]**

0,25 [illegible] **con [illegible] Femore.**

0,50 **Dai giornali di giovedì.**

FILM 1 — **Film.**

FILM 2,30 [illegible] [illegible] **Gene,** di Roger Richebé, con Arletty. Commedia 1948.

FILM 4 — **La grande [illegible] di Scaramouche,** di Piero Pierotti, con Christian Hay. Cappa e spada 1971.

FILM 5,30 **Tre canaglie per l'inferno,** di Serge Pisany, con Liuba Samar. Bellico 1975.

Tele Subalpina — Canale 46

13,25 **«I tre scriffi»**

15 — **Jeeg, robot d'acciaio: I segreti [illegible] campana di bronzo** (cartoni animati).

15,20 **Speciale [illegible]**

17,30 **Jeeg, robot d'acciaio: [illegible] implacabile** (cartoni animati).

17,55 **«Fifa e arena»,** di Mario Mattoli, con Totò, Isa Barzizza. Comico 1949 — *Per sfuggire alla polizia che lo crede [illegible] assassino, un garzone di farmacia scappa a Siviglia dove [illegible] per equivoco viene scambiato per un torero [illegible] costretto [illegible] scendere nell'arena*

19,30 **Culture indigene** (documentario).

FILM 20 — **«Spade [illegible] bandiera»,** di Carlo Veo, con Folco Lulli, Eleonora Ruffo. Avventuroso 1961 — *Uno scudiero ama una principessa promessa ad un anziano principe che, scoperta [illegible] tresca, lo sfida*

FILM 21,30 **Latitudine Zero,** di Ishiro Honda, con Joseph Cotten, Cesar Romero. Fantascien[illegible] — *Due scienziati e un giornalista capitano nella città subacquea governata da un pacifico dittatore bicentenario in lotta con un folle biologo dalle mille risorse.*

23,15 **Astrologia** (Oroscopi in diretta per telefono).

FILM 24 — **La cameriera nera,** di Mario Bianchi, con Carla Brait, Femi Benussi, Magda Konopka. Commedia 1976 — *In uno stabile ro[illegible] inquilini anarchici [illegible] inquilini fascisti si disputano i favori di due procaci cameriere, [illegible] bianca e una negra.*

Rete Manila 1 — Canale 44

FILM 13 — [illegible] **spericolati** (film)

16 — [illegible] **milioni [illegible] amici** (giochi e quiz).

17 — **Uno [illegible], uno [illegible]** (per i più piccoli).

18,30 **Conosciamo [illegible]**

FILM 19 — **Max Smart agente 86** (telefilm).

19,35 **Il parolone** (gioco [illegible] premi).

FILM 20,15 [illegible] **Yard,** [illegible] A. Medori, con Russel Napier. Poliziesco.

22,05 **La [illegible] in poltrona** (varietà).

FILM 23,30 [illegible] [illegible] **del [illegible] Il mondo è ancora in ordine,** di Kurt Hoffmann, con Werner Hinz. Commedia 1970 — *Vivacissime imprese di un bambino terribile circondato da parenti non meno strampalati.*

Tele Europa 3 — Canale 58

FILM 13,15 **La grande pioggia** (film).

14,45 **383421 - filo diretto.**

15,15 **Fuorigioco.**

FILM 16,30 **L'alienatore Wulff: Trainer per una squadra** (film).

17,15 **Ottovolante** (per i più piccoli).

FILM 18,15 **Il museo [illegible] crimine:** [illegible] (telefilm).

FILM 19,15 **I quattro moschettieri** (telefilm).

19,45 **Attualità e informazione.**

20 — **Chic** (rubrica di moda).

21 — **Dick Powell [illegible] [illegible] Menzogna** (telefilm).

FILM 22,15 **Addio Napoli!,** di Roberto [illegible]. Montero, con Tamara Lees, Andrea Checchi. Drammatico 1955 — *Amore, equivoci, [illegible] infondate accuse di tradimenti e di furti tra un'ufficiale inglese ed una ragazza napoletana.*

FILM 23,45 **Paura d'amare,** di Pers Haggard, con Dennis Wateman, Alexandra Bastedo. Drammatico 1975 — *Isterica e un po' bigotta, una donna si rifiuta di avere rapporti col proprio marito per timore di rimane[illegible] incinta, respingendo contemporaneamente i contraccettivi.*

FILM 1,30 **Il [illegible] degli dei.**

Tele Torino — Canali 61-50-32-43

FILM 13 — **«La regina dei tartari»**

17 — **Favola**

17,30 **Cartoni animati**

18 — **Il [illegible] superbolide: Vittoria [illegible] momento** (cartoni animati).

18,30 **Dalla nostra parte** (La difesa del consumatore. A cura di Carla Castellani).

19 — **Impressioni [illegible]** [illegible] raccolte al Giro d'Italia da Roberto Goitre

19,30 **Una giornata decisiva,** con Nino Manfredi (Commedia).

20 — **Il mondo in cui viviamo** (documentario).

FILM 20,30 **Edward and Mrs. Simpson: Proposte** (telefilm).

21,30 **Incontro musicale con Renato Pareti.**

FILM 22 — **Project Ufo: I signori dell'Universo** (telefilm).

FILM 23 — **Professoressa di lingue,** di Danilo Dani, con Femi Benussi, Sonia Bonova, Pupo De Luca. Commedia 1976 — *Originali metodi di insegnamento di una giovane professoressa installata in casa di un pigro studente rimandato a ottobre.*

I CINEMA DI TORINO

CRITICA		PUBBLICO	
Capolavoro	●●●●●	[redacted]	OOOOO
Ottimo	●●●●	Successo	OOOO
Favorevole	●●●	Consensi	OOO
Discusso	●●	Discordi	OO
Mediocre	●	Scarso	O

[redacted] con l'Agis: Adriano, Ambra, Arco, Ariston, Artisti, Astor, Astra, [redacted] Capitol, [redacted]e, Continental, [redacted] Fortino, [redacted] Studio, [redacted] Roma, Torino, Vinzaglio, Vittoria.

OGNI [redacted]
TUTTOSPETTACOLI
Inserto settimanale gratuito per i lettori di «Stampa Sera»
Tutti i film, i programmi delle TV [redacted] sabato e [redacted]a domenica, [redacted] notizie, le curiosità, le indiscrezioni, le [redacted]

cinema prime visioni

AMBROSIO c. Vitt. Eman. 52 Tel. 547.007
Il corpo della ragazza, di Pasquale Festa Campanile, con Enrico Maria Salerno, Lilli Carati (Italia - Colori) — Professore insegna le belle maniere a giovane di campagna e la trasforma in gran signora.
Orario: 14,35; 16,35; 18,20; 20,20; 22,30. Viet. 14. ★ Commedia
Critica ●● Pubblico OOOO Ingresso L. 3000

ARCO-INC c. Pr. Oddone 31 Tel. 484.621
Shock Corridor («Il corridoio della paura»), di Samuel Fuller, con Peter Breck, Constance Towers (Usa - Bianco e nero) — Giornalista [redacted] si finge maniaco [redacted] per [redacted] folle autore di omicidio.
Orario: 15; 16,50; 18,40; 20,30; 22,20. ■ Drammatico
Critica ●●■ Pubblico OOOO Ingresso L. 2000

ARISTON v. Lagrange 21 Tel. 546.147
Io, grande cacciatore, [redacted] Anthony Harvey, con Martin Sheen, Sam Waterston, Harvey Keitel (Usa - Col.) — Nel 1840 in California, ex soldato e indiano Comanche si contendono un meraviglioso stallone.
Or.: 14,40; 16,30; 18,30; 20,30; 22,30. Non viet. ■ Western
Critica ●●● Pubblico OOOO Ingresso L. 3000

ARLECCHINO c. Sommeiller [redacted] Tel. 587.190
Marito in prova, di Melvin Frank, con George Segal, Glenda Jackson (G.B. - Colori) — Litigi e dispetti fra un vedovo e una divorziata che hanno deciso di unire le loro solitudini. Non viet.
Orario: 14,30; 16,30; 18,30; [redacted]; 22,30 ★ Commedia
Critica [redacted] Pubblico OOOOO Ingresso L. 3000

ARTISTI EROTIC Center v. Artisti Tel. 831.374
I porno amori di Eva, di Giorgio Mille, con Eleonora Gray, Claudio Perone, Grillo Mattea, (Italia - Colori) — Minuziosa descrizione delle numerose avventure erotiche della «caldissima» Eva.
Orario: 16; 16,30; 18; 19,30; 21; 22,30. Viet. 18. ★ [redacted]
[redacted] recensita Ingresso [redacted]

ASTOR v. Viotti 8 Tel. 519.516
I guerrieri della notte, di Walter Hill, con Michael Bech, James Remar, Deborah van Vankelbourg (Usa - Colori) — A New York capo di una piccola [redacted] di teppisti vuole ottenere il controllo della città.
[redacted]: 14,30; 16,30; 18,30; 20,30, 22,30. Viet. [redacted]. ★ Drammatico
Critica ●●● Pubblico OOOOO Ingresso [redacted]

AUGUSTUS p. C.L.N. 248 Tel. 530.714
Liquirizia, di Salvatore Samperi, con Christian De Sica, Ricky Gianco, Barbara Bouchet (Italia - Colori) — Scatenati goliardi degli Anni [redacted] sceno [redacted] recita studentesca [redacted] disastrosamente.
Orario: 14,30; 16,30; 18,20; 20,20; 22,30. Viet. 14. ★ Commedia
Critica ●● Pubblico OOOO Ingresso L. 3000

CAPITOL v. S. Dalmazzo 24 Tel. 540.605
Sbirro, la tua legge è lenta... la mia... no!, di Stelvio Massi, con Maurizio Merli, Mario Merola, Carmen Scarpitta (Italia - Colori) — Commissario e camorrista si combattono e confrontano [redacted] con le rispettive leggi.
Orario: 14,30; 16,30; 18,30; 20,30; 22,30. Non viet. ■ Drammatico
Critica ●● Pubblico OOOO Ingresso L. 3000

CENTRALE d'Essai v. C. Alberto 27 Tel. 540.110
Il prato, di Paolo e Vittorio Taviani, con Michele Placido, Saverio Marconi, Isabella Rossellini (Italia - Colori) — Drammatica storia e fine di due giovani innamorati della stessa ragazza. Presentato alla [redacted]ra di Venezia.
Orario: 15,45; 18; 20,15; 22,30. Non viet. ■ Drammatico
Critica ●●● Pubblico OOOOO Ingresso L. 2500

COLOSSEO v. M. Cristina 73 Tel. 651.034
Giro del mondo dell'amore, [redacted] Richard Rimel (Usa - Colori) — Viaggio fra [redacted] abitudini sessuali del mondo con tappe [redacted] Africa, Polinesia, America [redacted] Sud e la civilizzata Europa.
Orario: Ap. [redacted] 16; Ult. 22,30. Viet. 18. ■ Documentario sexy
RIEDIZIONE (1976) Ingresso L. 2500

CORSO c. Vitt. Eman. [redacted] Tel. 510.702
Uno sceriffo [redacted]... poco extra e molto terrestre, di Michele Lupo, con Bud Spencer, Cary Guffey (Italia - Colori) — Bonario sceriffo stringe amicizia con piccolo marziano che [redacted] prodigi con misterioso aggeggio.
Orario: 14,40; 16,30; 18,20; 20,25; 22,30. Non viet. ■ Avventuroso
Critica ●● Pubblico OOOOO Ingresso L. 3000

CRISTALLO v. Goito 5 Tel. 650.71.00
Suspiria, di Dario Argento, con Jessica Harper, Stefania Casini, Joan Bennett (Italia - Colori) — Serie di delitti in una scuola [redacted] ballo tedesca dove il motto è: «Tremate, tremate, le streghe son tornate!».
Orario: 14,30; 16,20; 18,30; 20,20; 22,30. Viet. 14. ■ Giallo
RIEDIZIONE (1977) [redacted] L. 3000

DORIA v. Gramsci Tel. [redacted]
Il campione, [redacted] Franco Zeffirelli, con Jon Voight, Faye Dunaway, Ricky Schroder (Usa - Colori) — Tratta dall'omonimo film del 1931, la storia di [redacted] ex pugile che vuole [redacted] agli occhi [redacted] figlio.
Orario: 14,45; 17,30; [redacted] 22,30. Non viet. ■ Commedia [redacted]
Critica [redacted] Pubblico OOOOO Ingresso L. 3000

GIOIELLO v. C. Colombo 31 Tel. [redacted]
Molière, di Ariane Mnouchkine, [redacted] Philippe Caubère, Josephine Derenne, (Francia - Colori) — Il grande commediografo francese dal[redacted] vita tumultuosa [redacted] come [redacted] e come artista. [redacted]lato a Cannes.
Orario: ap. [redacted] 16. Film 16,15; 21,30. Non viet. ★ Commedia [redacted]
Critica ●●● Pubblico OOOO Ingresso L. 2500

IDEAL [redacted] Beccaria 4 Tel. 541.523
Rocky II, di Sylvester [redacted]e, con Sylvester Stallone, Talia Shire, Burt Young (Usa - Colori) — Timido pugile italo-americano torna sul ring contro campione [redacted] mondo. Questa [redacted] va meglio.
Or.: 13,50; 16,05; 18,10; 20,15; 22,30. Non viet. ★ Commedia dramm.
Critica ●●● Pubblico OOOO Ingresso L. 3000

LILLIPUT v. XX Sett. 15 bis Tel. 537.100
Ratataplan, [redacted] Maurizio Nichetti, con Maurizio Nichetti (Italia - Colori) — Ameno, [redacted] architetto cerca la felicità [redacted] frenetica confusione della Milano di oggi. Film presentato alla Mostra [redacted] Venezia.
Orario: 14,20; 16; 17,40; 19,20; [redacted]; 22,40. Non viet. ■ Commedia
Critica ●●● Pubblico OOOOO Ingresso L. 3000

LUX Gall. S. Federico Tel. 541.283
[redacted] 007 Moonraker, di Lewis Gilbert, con Roger Moore, Michael Lonsdale, Corinne Cléry (G.B. - Colori) — Bond contro folle scienziato che [redacted] spazio progetta di sterminare la popolazione terrestre.
Orario: 14,50; 17,25; 19,50; 22,30. ★ Avventuroso
Critica ●●● Pubblico OOOOO Ingresso L. 3000

METROPOL v. Pr. Tommaso 6 Tel. 650.54.70
Erotic [redacted] Orgasm, di Jean-Marie Pallardy, [redacted] Alice Arno, Gilda Arancio, Claude Sandron, Evelyn Scott (Francia - Colori) — Le [redacted] note porno-dive in un nuovo film il cui titolo promette molto.
Orario: 14,30; 16,30; 18,30; 20,20; 22,30. Viet. [redacted]. ★ [redacted]
[redacted]IMA VISIONE non recensita Ingresso L. 2500

MILANO LUCE ROSSA V. Milano 8 Tel. 530.255
Deep throat versione europea, di Gerard Damiano, con Linda Lovelace; Laura Lovelace (Usa - Colori) — Linda e Laura, affl[redacted] da [redacted] curiosa malformazione sessuale, ne [redacted] con [redacted] le possibili cure.
Orario: Ap. ore 10: ultimo 22,30. Viet. 18. ★ Erotico
[redacted] non recensita Ingresso L. 2000

[redacted] v. Pomba 7 Tel. 518.850
Dottor Jekyll e gentile Signora, di Steno, con P. Villaggio, E. Fenech, G. Tedeschi (Italia - Colori) — Parodia del racconto di Stevenson con i ruoli capovolti: Jekyll perfida carogna e Hyde buono come Fantozzi e Fracchia.
Orario: 15; 16,45; 18,40; 20,35; 22,30. Non viet. ★ [redacted]
Critica ■● Pubblico OOOO Ingresso L. 2500

OLIMPIA v. Arsenale [redacted] Tel. 532.448
Un americano a Parigi, di Vincent Minnelli, [redacted]ne Kelly, Leslie Caron, Georges Guetary (Usa - Colori) — Statunitense a [redacted] cantando e ballando fra gli antichi e [redacted] ponti di Parigi.
Orario: 14,20; 16,25; 18,30; 20,25; 22,30. Non viet. ■ Commedia musicale
RIEDIZIONE (1952) Ingresso L. 3000

ORFEO p. Carlina Tel. 518.114
Malabimba, di Andrew White, con Katell Laennec, Patricia Webley, [redacted] Angela Giordan (Italia - Colori) — Spirito malefico s'incarna nel corpo di una ragazzina moderna che diventa lesbica.
Orario: 15; 16,30; 18; 19,30; 21; 22,30. Viet. 18. ★ Commedia erotica
[redacted] VISIONE non recensita Ingresso L. 2500

PRINCIPE v. Princ. d'Acaja 45 Tel. 760.951
Le porno libidini di Justine, di Joe D'Amato, con Alice Arno, Gilda Arancio (Italia - Colori) — La supersexy attrice francese nei panni di Justine ragazza ninfomane e pervertita.
Orario: 15; 16,30; [redacted]; 19,30; 21; 22,30. Viet. 18. ★ Commedia erotica
PRIMA VISIONE non recensita Ingresso L. 2500

REPOSI v. XX Settembre tel. 531.400
Poliziotto o canaglia, di Georges Lautner, con Jean-Paul Belmondo, Marie Laforet, Michel Galabru (Francia - Colori) — Poliziotto i[redacted]e delle regole, elimina da solo delinquenti e poliziotti corrotti.
Orario: 14,10; 16,15; 18,20; 20,25; 22,30. Non viet. ★ Avventuroso
Critica ●● Pubblico OOOO Ingresso L. 3000

ROMANO galleria Subalpina Tel. 510.145
Chiaro di donna, di Costa-Gavras, con Yves Montand, Romy Schneider, Romolo Valli (Francia - Colori) — Cinquantenne quasi vedovo e bella quarantenne in crisi, si incontrano e si illudono di aver ritrovato la felicità.
Orario: 14,30; 16,20; 18,20; 20,25; 22,30. Non viet. ★ Commedia dramm.
Critica ●● Pubblico OOOO Ingresso L. 2500

STUDIO RITZ v. Acqui 2 Tel. 830.521
Jonas che avrà 20 anni nel 2000, di A. Tanner, con J. L. Bideau, Miou-Miou, J. Denis (Svizzera - Colori) — Nella Svizzera capitalistica le delusioni e le speranze di otto giovani che pensano al loro futuro.
Orario: 16; 18,10; 20,20; 22,30. Non viet. ■ Commedia
Critica [redacted] Pubblico OOO [redacted] L. 2500

TORINO v. Buozzi 6 Tel. [redacted]
La porno matrigna, di George Zarvoulaco, con Berta Bersum, Chris Spyropoulos (Grecia - Colori) — Fortunato fanciullo trova nella seconda moglie di suo padre gioie che la mamma non avrebbe potuto dargli.
Orario: 14,30; 16; 17,45; 19,10; 21; 22,30. Viet. 18. ■ Erotico
[redacted] non recensita Ingresso L. 2500

VITTORIA v. Roma 336 Tel. 561.789
La luna, di Bernardo Bertolucci, con Jill Clayburgh, Matthew Barry, Fred Gwynne (Italia - Colori) — Celebre soprano realizza di non «conoscere» il figlio adolescente; inizia così con lui un rapporto ambiguo ma efficace.
Orario: 14,30; 17,10; 19,45; 22,30. Viet. 14. ■ Drammatico
Critica ●●● Pubblico OOOOO Ingresso L. 3000

proseguimenti prime visioni

ACAPULCO [redacted]. Donizetti 6 Tel. 651.264
OGGI CHIUSO

ALEXANDRA [redacted]. Sacchi [redacted] Tel. 511.293
I peccati di una [redacted], di J. J. Balcazar, con Monica Zanchi, Maria Rey, Mireya Ross, Tony Marogno, Gloria Martin (Italia - Colori) — Ennesima variazione erotica dentro le mura di un convento. Viet. 18
Orario: 14,05; 15,45; 17,25; 19,05; 20,45; 22,30. ★ Commedia erotica
PRIMA VISIONE [redacted]ita Ingresso L. 1200

ELISEO piazza Sabotino Tel. 335.98.15
Vieni vieni voglio fare l'amore con te, di Andrew Whyte, con Barbara Scott, Jack Frank, [redacted] von Lindberger (Svezia - Colori) — Focoso e chiaro richiamo erotico di [redacted] appassionata [redacted] ai maschi disponibili.
Orario: 20,30; 22,30. ■ Erotico
[redacted] VISIONE [redacted]ita Ingresso L. 1200

FORTINO via Cigna 47 Tel. [redacted]
Easy [redacted] di Dennis Hopper, con Dennis Hopper, Peter Fonda, Jack Nicholson (Usa - Colori) — Tragica cavalcata in motocicletta di d[redacted] hippies attraverso [redacted] Uniti. Viet. 14.
Orario: Ap. ore 20. ★ [redacted]
[redacted] (1970) Ingresso L. 1200

LA PERLA [redacted]. De Gasperi 26 [redacted]. 584.791
Ma che [redacted] tutta matta?, [redacted] Howard Zieff, [redacted] Barbra Streisand, Ryan O'Neal (Usa - Colori) — Abile donna d'affari, dirigente di un'industria [redacted] profumi, decide di riportare sul ring ex-campione di pugilato.
Orario: 15,20; 17,40; 20; 22,30. ■ Commedia
Critica [redacted] Pubblico OOOO Ingresso L. 1500

MAFFEI [redacted]. Pr. Tommaso 5 Tel. 683.354
Squ[redacted] supersexy [redacted] il segno del Sag[redacted], [redacted] Warner Hedmon, con Ole [redacted], Paul Hagen, Seren Stromberg (Svezia - Colori) — Belle fanciulle con [redacted] il segno zodiacale rallegrano [redacted] folle maschili.
Orario: 14,30; 16; 17,40; 19,10; 20,50; 22,30. Viet. 18. ■ Erotico
PRIMA VISIONE [redacted]ita Ingresso L. 2500

MASSAUA p. Massaua 9 Tel. 795.803
OGGI CHIUSO

MASSIMO [redacted]. Montebello 8 Tel. 876.061
OGGI CHIUSO

PUNTODUE d'Essai v. Garibaldi 30 Tel. [redacted]
Giulia, [redacted] Fred Zinnemann, con Jane Fonda, Vanessa Redgrave (Usa - Colori) — Storia del profondo sentimento [redacted] legò la scrittrice Lillian Hellman alla battagliera Giulia.
Orario: 15,15; 17,45; 20,05; 22,30. Non [redacted]. ★ Commedia drammatica
[redacted] (1978) Ingresso L. 1200

SEXY MOVIE ONE c. Belgio 53 Tel. 874.171
Voglia di [redacted], [redacted] Franco B[redacted], [redacted] Laura Gemser, Ilona Staller, Rena Niehaus (Italia - Colori) — Le tre note porno-star insieme per la prima volta sullo schermo per la gioia degli spettatori.
[redacted]: 15; 16,30; 18; 19,30; 21; 22,30. Viet. 18. ■ Commedia erotica
[redacted] VISIONE [redacted] recensita Ingresso L. 1500

STATUTO v. Cibrario 16 Tel. 487.051
OGGI CHIUSO

seconde e altre visioni

APOLLO (largo Giachino 91, tel. 215.885)
CHIUSO PER RIPOSO

CONTINENTAL (v. Nizza 348, tel. 697.068)
Malizia, L. Antonelli, A. Momo. V. 18. ■ Commedia

[redacted] (corso Moncalieri 241, tel. 690.467)
Proiezioni ogni giovedì, venerdì, sabato pomeriggio.

FARO (via Po [redacted] tel. 832.214)
Chiuso per riposo.

FIAMMA (corso Trapani 57, tel. 372.057)
Frankenstein junior, Marty Feldman. Non viet. ★ Comico

GIANDUJA [redacted] **LUPI**
oggi ore 15 [redacted] **giro del mondo della** [redacted] **minuti»** [redacted] le Marionette-giocattolo [redacted] Augusto Grilli; **e Paperino Story**, a col., [redacted] W. Disney. ★ Disegno animato

HOLLYWOOD (corso R. Margherita 106, tel. 851.904)
CHIUSO PER RIPOSO

KELLER STUDIO (v.le Madonna Campagna 1, tel. 215.813, capolinea Bus 60)
ore [redacted] proiezione straordinaria **Il gabbiano Jonathan Livingston**. Segnalato FAC Film Arte Cultura. ★ Documentario
Ore 20,45 proiezione unica **I violini del ballo** di M. Drach. Segnalato FAC [redacted] Arte Cultura. ★ Drammatico
Al termine ½ ora X: **Apollo 10 film** Usica Consol. Amer. Torino. ★ Documentario

ZETA RAGAZZI (via Cibrario 86, [redacted]. 772.907)
Ogni sabato ore 15-17 proiezioni per ragazzi. Baby sitter in sala. Per le proiezioni [redacted] oggi [redacted] zona Francia.

ZONA CENTRO

ALCIONE (corso Reg. Margherita 134, tel. 280.000)
Oggi chiuso [redacted] riposo settimanale. Domani sullo schermo **Il toro e la vergine** ★ Erotico
Sulla scena **Nuovo porno strip** con [redacted] tutta panna. Viet. 18. Ore 16; 21.

CABARET VOLTAIRE (v. Cavour 7, tel. 518.046)
«La boîte del Cinema»: proiezioni dalle 18 alle 24 continuate. Erotismo nel cinema, novità assoluta: [redacted] Love e [redacted] ingresso soci. ★ Erotico

[redacted] **CLUB** (v. Giusti 8, tel. 544.077)
C'era [redacted] volta il West, [redacted] Sergio Leone, [redacted] C. Bronson. Proiez. unica ore 21. ■ Western

PO (v. Po 21, tel. 510.496)
Chiuso. Domani [redacted] **di servizio.** ■ Drammatico

[redacted]**NA** (c. R. Margherita 123, tel. 530.885)
I duri di Hong Kong. Colori. ★ [redacted]

VITT. [redacted] (p. Vitt. Veneto 5, tel. 871.642)
(Doppia [redacted] rossa) [redacted] porno mogli. Viet. 18. ■ Erotico

CROCETTA - S. RITA - MIRAFIORI

[redacted] (via Sacchi 65, tel. 587.715)
Sono stato io, Giancarlo Giannini. ★ Drammatico

[redacted]**NO D'ESSAI** (v. Monfalcone 62, tel. 326.873)
Film d'amore e d'anarchia, di Lina Wertmuller, con G. Giannini, M. Melato. V. 14. Ore 20,30; 22,30. ★ Commedia drammatica

S[redacted] (via Tunisi 92, tel. 390.711)
OGGI CHIUSO

VINZAGLIO (corso D. Abruzzi 102, tel. 596.126)
Rassegna dei capolavori di Dustin Hoffman: **Il maratoneta**, di John Schlesinger, con Laurence Olivier, Roy Scheider. V. 14. Ore 20; 22,30. ■ Drammatico

ZONA S. PAOLO

[redacted] (via Frejus 27, tel. 446.764)
RIPOSO

SAN PAOLO (v. Cesana 60, tel. 372.637)
OGGI CHIUSO

[redacted] FRANCIA

[redacted]**NI** (c. Tassoni 3, tel. 773.843)
[redacted] Lucky Man. V. 18. Ult. 21,45. ■ Commedia

NUOVO ODEON (v. [redacted], tel. 772.362)
Complesso di colpa, Cliff Robertson, D. Cannon. Techn. Non viet. Ap. 19,45. ■ Drammatico

ZETA d'Essai (v. Cibrario 86, tel. 772.907)
Una romantica donna inglese, di J. Losey, con G. Jackson, H. Berger, M. Caine. Ore 20,15; 22,30. (Solo oggi). ■ Commedia di[redacted]

ZONA S. DONATO

ROMA - INC. (v. S. Donato [redacted] bis, [redacted] 487.765)
Musica: **Easy rider**, Peter Fonda. ★ Drammatico

MADONNA CAMPAGNA - LUCENTO

JOLLY (v. Varolengo 130, tel. 290.161)
OGGI CHIUSO

ZONA MILANO - REGIO PARCO

FALCHERA (v. Tanaro 30, tel. 262.1665)
Il bianco, il giallo, il nero. Non viet. ★ Western

MAJOR (largo G. Cesare 105, tel. 287.974)
Ragazza a due posti. Viet. 18. ★ Commedia erotica

ARCI-ZENIT (v. Corelli 1, tel. 267.697)
Ore 20,30. ciclo Federico Fellini: **Satyricon** ★ Commedia

ZONA VANCHIGLIA - BORGO PO

[redacted] (corso Casale 106, tel. 832.086)
Il [redacted]o tragico Fantozzi, di L. Salce, con P. Villaggio. Ore 20,15, 22,30. ★ Commedia

ZONA NIZZA - LINGOTTO

CABIRIA d'Essai (p. Bengasi, tel. 6060.553)
Viridiana, di Luis Buñuel, con S. Pinal, F. Rey, F. Rabal. Ore 20,30; 22,30. ★ Drammatico

CUORE * (v. [redacted] 56, tel. 667.688)
I grandi film [redacted]re: **Anonimo veneziano**, Florinda Bolkan, Tony Musante. Techn. Ore 19,30; 22,15. ★ Drammatico

SPEZIA (v. Nizza 170, tel. 693.617)
[redacted] **quelli** [redacted] **calibro** [redacted]. Viet. 18. ■ Drammatico

* Cinema a carattere parrocchiale.

TEATRI

ALCIONE: oggi chiuso per riposo [redacted] **«Nuovo porno** [redacted] con Lisa tutta panna; sullo schermo **«Il toro** [redacted] **vergine»**. Viet. 18, ore 16-21.

[redacted]: stasera ore 21 1° nazionale - 1° in abbonamento: Enrico Beruschi - Minnie Minoprio ne **L'angelo azzurro**, Commedia musicale. Pren. cassa teatro tel. 535.440.

ARALDO (V. Chiomonte 3 - tel. 331.764): ore 21,15 «**Le [redacted] Re Superbo**» del Teatro dell'Angolo da [redacted]imo medioevale, domani [redacted] 21,15 «[redacted]

[redacted] **RAI-UNIONE** [redacted] ore [redacted] (dispari) Orchestra Filarmonica di Mosca. Musiche di Prokofiev-Ciaikowsky, Rachmaninov. Bigl. in P. Castello 29, tel. 544.523 e dalle 20,30 all'Auditorium.

CARIGNANO-TEATRO [redacted]: ore 20,30 **«Come tu mi vuoi»** di L. Pirandello. [redacted] di Susan Sontag [redacted] Adriana Asti. 1° spettacolo in [redacted]. Tel. 544.562 - 556.246.

[redacted] (v. delle Rosine 16, t. 837.500): Silvo [redacted], cantante [redacted] sudamericano. Ingr. libero soci. Domani ore 22 Cabaret [redacted] Boris Macareško.

[redacted] Scuola [redacted] teatro piemontese [redacted] Farassino, Scaglione e Brero. Iscrizioni c. Moncalieri 241, tel. 690.467.

GIANDUJA MAR[redacted]E LUPI: oggi ore 15 **«Il giro del mondo della [redacted] in 80 minuti»**, con le marionette-giocattolo di Augusto Grilli; e [redacted] **story»** cart. anim. a col., di W. Disney.

[redacted] ore 21 [redacted] Campanini - Franco Barbero in [redacted] **americano 'd Mongardin»** [redacted] atti comicissimi di Dino Belmondo. Pren. v. Roma 49, tel. 544.562 - 556.246.

ITALIA: stasera ore 21,15 Gipo Farassino nella commedia [redacted] **«Turin bel cheur»**. Prenot. via Nizza 138, tel. 696.4021.

MACARIO: [redacted] ore 21,15 **«Ogni [redacted]o insieme»**. Prenotazioni tel. 556.922. (v. S. Teresa 10).

NUOVO - SALA VALENTINO: [redacted] sera ore 21,15 «Il Teatro delle Dieci» in **«Trappola per topi»** di Agatha Christie; 3° anno [redacted] repliche. Pren. c. M. d'Azeglio 17, tel. 655.552.

NUOVO - SALA OFF: riposo. Da domani ore 21,15 (a grande richiesta) Sivera e Marocco presentano Mario [redacted] **«Libertà di essere matti»** Cabaret. Pren. c. M. d'Azeglio 17. Tel. [redacted] Ingresso L. 2500.

PICCOLO [redacted] 17,30 audizioni discografiche: Concorso internazionale di canto [redacted] - Ed. 1979. Presentazione di Giorgio [redacted] Ingresso libero.

TEATRO [redacted] 20,30 Turno D **Il lago dei cigni** [redacted] P.I. Ciaicovski.

TEATRO [redacted] DI [redacted] CITTA' DI [redacted] DI [redacted] al Teatro Nuovo [redacted] 10 [redacted] Giovani di Leicester [redacted] di Shake[redacted] Scuola Ragazzi T.S.T. 539.707.

Margherita: Tu [illegible] l'unica donna per me.
CASELLE
Italia: Porno villeggiante, Viet. 18.
[illegible]
Cinecittà: Improvviso.
Moderno: Emily sweet Emily.
[illegible] Lolite superstar.
CIRIE'
Catalano: Sexy jeans. V. 18.
[illegible] Donne in amore, Jackson. V. 18.
Nuovo: oggi chiuso.

CINEMA CINTURA

CUORGNE'
Perona: Tu [illegible] l'unica donna per [illegible].
LANZO
Catalano: Pretty Baby. V. 18.
NICHELINO
Superga: Emanuelle e gli ultimi cannibali, Laura Gemser, Gabriele Tinti. V. 18.
PINEROLO
[illegible]: California 436.
Nuovo: H[illegible]7.
Primavera: Il prato.
RIVAROLO
Cristallo: Sweet Love. V. 18.
SETTIMO
Garibaldi: Pornoeroticomania. V. 18.
VALPE[illegible]
Ambra: Schiave del piacere.
[illegible]
Supercinema: C[illegible]a è l'America.

ASTI

Lux: Deep throat.
Politeama: Airport 80.
[illegible] I tre dell'operazione Drago.
Splendor: [illegible] di un'orientale.
Teatro: Liquirizia.
Vittoria: La furia.
CANELLI
Balbo: riposo.
Regno d'Oro: Sergent Peppers.
MONCALVO
Nuovo: riposo.
NIZZA
Aurora: riposo.
Lux: riposo.
Sociale: Piraña.
Verdi: Stupro selvaggio.
SAN DAMIANO
Lux: riposo.
Splendor: riposo.
[illegible] riposo.

CINEMA PIEMONTE LIGURIA

CEVA
Doria: riposo.
COSTIGLIOLE SALUZZO
Nuovo [illegible] riposo.
DRONERO
Iris: riposo.
[illegible]
[illegible] Le apprendiste.
Iride: riposo.
MONDOVI'
Corso: Marlowe indaga.
Italia: L'appuntamento.
ORMEA
Ariston: riposo.
PIASCO
La Rosa: riposo.
RACCONIGI
Sociale: riposo.
ROBILANTE
Robilantese: riposo.
SALUZZO
[illegible] I giorni [illegible].
[illegible] Felicità col [illegible].
Splendor: [illegible] sospetti.
[illegible]
Aurora: riposo.
[illegible] il gruppo selvaggio.
[illegible] riposo.
TRINITA'
[illegible] **Teatro:** Ladri di biciclette.
[illegible]
Corso: [illegible].
VILLAFALLETTO
Moderno: riposo.

ALESSANDRIA

[illegible] ti [illegible] violento dei Thay Pan.
Ambra: L'albero degli zoccoli.
Comunale: Spettacolo [illegible]e; «L'XI giornata del Decamerone».
Corso: Aquila grigia.
Cristallo: La porno storia [illegible] Cristina.
[illegible] Il mio nome [illegible] nessuno.
Moderno: Poliziotto o canaglia?
[illegible]
Ariston: Heidi va a scuola.
Cristallo: Ultima onda.
Garibaldi: riposo.
[illegible] riposo.
[illegible]LE MONFERRATO
[illegible] La luna.
Nuovo: riposo.
Vittoria: Dieci [illegible] per fuggire.
CASTELLAZZO [illegible]
Rivoli: riposo.
CASTELCERIOLO
[illegible] riposo.
CIVI LIG[illegible]
Il Forte: Il salario della paura.
NOVI LIGURE
Cristallo: I porno giochi.
Iris: La [illegible]rosa Pantera Rosa [illegible] il diabolico ispettore Clouseau.
[illegible] Rocky 2.
Moderno: Poliziotto sprint.
OVADA
Lux: [illegible]
[illegible] La presidentessa.
Tornielli: Quelli del racket.
[illegible]
C[illegible]: riposo.
SERRAVALLE SCRIVIA
[illegible] Giugno '[illegible] sbarcheremo in Normandia.
Lara: Cleopatra.
[illegible]
[illegible] Addio ultimo uomo.
Sociale: 007 Moonraker operazione spazio.
[illegible] Storia d'amore di una suora.
VALENZA PO
[illegible] [illegible] Hardcore.
Teatro: [illegible] prima grande rapina [illegible].
Politeama: riposo.
[illegible]
[illegible] Il [illegible] intorno a Monica.
[illegible] Lo stesso giorno, il prossimo anno.
Roma: riposo.
Sociale: I guerrieri della notte.

BIELLA

Apollo: Erotic story.
Impero: Uno scerifo extraterrestre.
Marconi: Detective Harper: l'acqua alla gola.
Mazzini: La luna.
Odeon: Rocky II.
[illegible] Il vizietto.
COGGIOLA
Ennio: Eccesso porno.
[illegible] [illegible] rock.
[illegible]
Excelsior: I giganti di acciaio.
VARALLO
Teatro Civico: La bestia.

[illegible]
Corso: riposo.
Fiamma: Rocky [illegible].
[illegible] Fatelo con [illegible] danesi.
[illegible] Superandy il fratello brutto [illegible] Superman.
Lanteri: riposo.
[illegible]
[illegible] Arriva [illegible] cavaliere [illegible] e selvaggio.
Eden: riposo.
BENE VAGIENNA
Allodi: riposo.
BORGO S. DALMAZZO
Moderno: riposo.
BOVES
Nuovo: riposo.
[illegible]RA
Impero: riposo.
[illegible] La luna.
Vittoria: Contro rapina.
[illegible]
Nuovo: riposo.
CARAGLIO
Splendor: Il medico e la studen[illegible].
CAVALLERMAGGIORE
[illegible] **Giorgio:** riposo.
[illegible]
Alessandra: riposo.

SAN GERMANO
Italia: riposo.
SANTHIA'
Ideal: riposo
Splendor: riposo.
TRINO
Astor: riposo.
Moderno: riposo.
TRONZANO
Lux: riposo.

[illegible]
[illegible] Rabid, [illegible] di sangue.
[illegible]: Sexymanie [illegible] una moglie.
Astor: Ratataplan.
Augustus: Jesus Christ [illegible]
[illegible] Erotic [illegible] [illegible].
Gratacielo: Le [illegible] [illegible].
Lux: Liquirizia.
[illegible] Uno [illegible] extraterre[illegible].
Olimpia: [illegible] cinese.
Orfeo: [illegible] luna.
Palazzo: [illegible] [illegible] [illegible] tutte [illegible] [illegible] Marito in prova.
[illegible] Violette Nozière.
Rivoli: Marito [illegible] prova.
[illegible] Excitation [illegible].
[illegible] Rocky II.
[illegible] Moonraker: operazione spazio.
Lido: Io, grande [illegible].
Ideal: I guerrieri della notte.
CHIAVARI
Astor: Anello matrimoniale.
Cantero: I guerrieri della notte.
Nuovo: Abesada, l'abisso dei sensi.
RAPALLO
Grifone: Pornodelirio.
Italia: Cinque furbastri e un furbacchione.
Augustus: riposo.
S. [illegible] LIGURE
[illegible] Tutti a squola.
Mignon: Le cinque [illegible] della furia.
Lux: riposo.
RECCO
Anna: Tutti a squola.

[illegible]
[illegible] [illegible] [illegible] Superstar.
Eldorado: [illegible]
Are: Il ritorno di palmo [illegible] [illegible] La luna.
Olimpia: [illegible] al [illegible] notte.
Jolly: Deep throat.
Lux: riposo.
[illegible]: riposo.
[illegible]: Renaldo e Clara.
ALASSIO
[illegible] Erotico profondo.
Ritz: Il padrone del mondo.
[illegible]
Astor: [illegible] sortilegio.
[illegible]: L'immoralità.
Cristallo: Sexy emotion.
[illegible] [illegible]
Leone: riposo.
[illegible] chiuso per ferie.
[illegible] [illegible]
[illegible] riposo.
CAIRO MONTENOTTE
Abba: [illegible] porno college.
Cristallo: Porno desideri di una studentessa.
[illegible]
[illegible] riposo.
CERIALE
[illegible] riposo.
FINALE LIGURE
[illegible] Il mondo porno [illegible] due [illegible] relle.
[illegible]: riposo.
Ondina: Distretto [illegible].
[illegible]
Perla: Eviration strike.
Loanese: Storia d'amore di una suora.
MILLESIMO
Italia: Bravados.
Lux: [illegible]
PIETRA LIGURE
[illegible] Cleopatra.
[illegible]
[illegible]: Contessa, contessina [illegible] cameriera.
[illegible] [illegible]
[illegible] [illegible] erotiche di una ninfomane.
[illegible]
Teiro: chiuso per ferie.
[illegible] Eccitazione carnale.

[illegible]
Ambra: Sexomania.
Cavour: riposo.
Centrale: Dracula il vampiro.
[illegible] [illegible] luna.
Imperia: Obiettivo Brass.
Rossini: riposo.
DIANO [illegible]
[illegible] [illegible] wine [illegible].
[illegible]
Olimpia: Sexy simphony.
ARMA DI [illegible]
Capitol: L'inferno [illegible] sensi.
Carri: Benlomato Dio..
[illegible] [illegible]
Corallo: Black [illegible] Inferno in [illegible].
[illegible]
Aria[illegible]: Sindrome cinese.
Ritz: [illegible].
Astra: Bocca [illegible] fuoco.
Mignon: Piaceri particolari.
[illegible] Ratataplan.
Lux: L'insegnante va [illegible] collegio.
Orfeo: Le pornocrate.
[illegible] Adolescenze morbosa.
Supercinema: Rocky II.
VENTIMIGLIA
Europa: Distanza zero.
Impero: riposo.

NOVARA

[illegible] Pornoninfomani.
[illegible]a: Ma che [illegible] tutta matta?
Faraggiana: Avalanche.
S. Cuore: [illegible] pazzi [illegible] [illegible].
[illegible]
[illegible] **Carlo:** Nessuna pietà per Uzzala.
Roma: Sexy emotion.
Lux: Zombi 2
[illegible]
Moderno: Pornogiochi.
Nuovo: Uno scerifo extraterrestre.
[illegible]
Catena: Supervixens
Corso: Exibition strike.
[illegible]
Sociale: Enigma rosso.
TRECATE
Comunale: Odissea erotica.
Vittoria: Controrapina.
[illegible]
Apollo: Giorni [illegible] festa.
Ariston: Woodstock.
Vip: Barracuda.
Sociale (Pallanza): L'uomo che fuggì dal futuro.
[illegible]
[illegible]**n:** Butch Cassidy.
Diana: Piloti [illegible] [illegible].

LOMELLINA

[illegible]
Arlecchino: In diretta la fine del mondo.
Astoria: Sexy simphony.
Cagnoni: Mariti in prova.
Marconi: Pic-nic a Hanging Rock.
Colli Tiboldi: Chiaro [illegible] donna.

VERCELLI

Astra: Felicità nel peccato.
Civico: Amori proibiti di una adolescente.
Nuovo Italia: La luna..
Principe: riposo.
Verdi: riposo.
Viotti: 007 Operazione Moonraker.
Auditorium Santa Chiara: [illegible] 10-12, 17-18: Mostra personale [illegible] Mario Rosso.
BORGO D'ALE
Vitto[illegible]: riposo.
CRESCENTINO
Moderno: riposo.
GATTINARA
Italia: Kung-Fu l'uomo dalla mano d'acciaio.
LIVORNO FERRARIS
Moderno: riposo.
SALUGGIA
Comunale: riposo.

POLITECNICO DI [illegible]
Aula 1 - C. Duca degli Abruzzi [illegible]
Domani ore 16,30
[illegible] **Teatro** [illegible] **Dieci** in
[illegible]
regia di Massimo Scaglione
Ingr. Lire 1000 - grat. studenti Polit.

TEATRO MACARIO
Tutte le sere ore 21,15
OPLA'
Spettacolo [illegible] - [illegible]
Prenot. V. S. Teresa 10 T. 556.922

Il Ristorante
AL DRAGONE
Via Pomba, 14
in collaborazione con l'Enoteca
CASA DEL [illegible]
via Andrea Doria, 7
ha il piacere di offrire in degustazione gratuita, alla sua Spettabile Clientela [illegible] tutta la settimana [illegible] 22 [illegible] 26 ottobre il vino siciliano
[illegible]
bianco e rosato della Tenuta Agricola
FIUMEFREDDO
[illegible] Alcamo

PORTICI
P. V. Veneto 22/B - Tel. 885.478
MARA SAROGLIA
ANDRUETTO
Inaug. mostra [illegible] oggi [illegible] 18

KING EDWARD
PIANO [illegible]TE
ENGLISH - V. [illegible]18
Domani il [illegible]
BEPPE 'D MUNCALE'

la Brasserie
Ristor[illegible]
C. Savona 17, Moncalieri Tel 6404318
Questa sera prolungata
compl. [illegible]

danze arlecchino
ore 21 elegante trattenimento di
BALLO LISCIO
e sorprese

danze la perla
ore 15,30 per gli [illegible] **DEL BALLO**
ore 21 [illegible] [illegible]
CLAUDIO CASADEI

Trocadero
v. A. Doria 9 - t. 553.771
mercoledì dell'amicizia con gli
HOLIDAY SOUND

FORTINO
MERCOLEDI' A SORPRESA
[illegible]
ingresso e prezzo = sorpresa
spettacolo = sorpresa

STUDIO DUE
V. Nizza 32 - Venerdì 26
LE PLAY GIRLS
Prenotaz. tel. 650.5758

LA PANTERA ROSA
DISCOTECA
V. Rossini 14 - t. 832.917
Tutte le [illegible] [illegible] 21,30 - 2,30

FLASHSPETTACOLI-ARCI
Giovedì 25 ottobre ore 21,15 al
PALASPORT
Concerto dei
MALICORNE
Ingresso 2.500
Prevendite: PALASPORT
Campus, Rock [illegible] Folk, Maschio, Ricordi, Arci

NUOVO SALA VALENTINO
Questa sera ore 21,15
TRAPPOLA [illegible] TOPI
Il capolavoro di Agatha Christie
3° anno di repliche
Prem. C. M. d'Azeglio 17 - tel. [illegible]

Du Parc
Il vero salotto di Torino
Serata [illegible] a [illegible] di candele
orch. [illegible]

★ STUPENDO ★ GRANDIOSO ★ UNICO ★ COLOSSALE ★ ECCEZIONALE ★ MERAVIGLIOSO ★ FANTASTICO ★ NUOVISSIMO ★ EMOZIONANTE ★ IMPARAGGIABILE ★ FANTASTICO ★

CIRCO AMERICANO

IL PIÙ GRANDE SPETTACOLO DEL MONDO
[illegible]
LA NUOVA SUPERPRODUZIONE USA DI
JOHN DAVID MORTON
su 3 PISTE
CENTINAIA di ARTISTI
CENTINAIA di CAVALLI
DOZZINE di ELEFANTI
MIGLIAIA di COSTUMI
DOMANI A
TORINO
Dal 25 ott. al 18 nov.
Parco della Pellerina
Tel. 748456
— Tutti i giorni due spettacoli —
ore 16,30 e 21,15
I bambini pagano prezzo ridotto a tutti gli spettacoli
VISITATE LO [illegible] / [illegible]
E' assicurato il servizio autobus
[illegible]

RITROVI

AL BAGATELLE (Str. Cavoretto 2): 21.
[illegible] ore 21 Bevione.
CLUB 84: [illegible] 21 The [illegible] Folk.
DU PARC: [illegible] 21 orch. Romy.
LA [illegible] 15,30-21 [illegible].
ODEON [illegible] Gay): 14,30-2.1 N. Riforma.
[illegible] ore 21 Holiday Sound.

CLUB GRAN BAITA - Chalet del Valentino - Piano Bar: tel. 659.330.
INDIE PIANO BAR (Verdi 10, tel. 537.340): Gianni Palumbo [illegible]ia.
QUE[illegible]O - Piano Bar - P[illegible] - Rist. (Un. Sov. 409): R. [illegible]mo.
SAN GIORGIO - Valentino - Ristorante - Danze: Orch. [illegible] Show - I Vocalmen.
SHAKER - Piano Bar (C. Battisti 3, tel. 532.492): Thomas, Guido, Christine.

TRIANGOLO DISCOTECA AMERICANA (v. N. Fabrizi 71).
VILLA GAY DISCOTECA: ore 21.

GALLERIE E MUSEI

[illegible] (Bonafous 8): [illegible] [illegible] - Fotografia [illegible]oesia.
ARTE CLUB (Brofferio [illegible]: Acquarelli di Maestri piemontesi.
CITTADELLA (Bartolo 31): Zamboni.
[illegible] Alvaro Mairani.
[illegible] (Solferino 2): Selez. pittori contemporanei. 10-13; 16-20. Lunedì chiuso.

DEOGRAMMA (De Gasperi 35): Miroglio.
I SEGNI (v. [illegible] Teresa 20/c, t. 518.947): La cultura precolombiana: Perù e Colombia.
LA [illegible]2 - ASTI: L. Laterza [illegible].
PALAZZO [illegible] [illegible] (p.za San Giovanni 2): disegni to[illegible] e umbri [illegible] primo Rinascimento. Mostra a cura [illegible] Gabinetto [illegible] delle Stampe, [illegible]ganizzata [illegible] per la Cultura [illegible] Provincia di Torino. Orario: 9-12,30; 15-19,30.
PIRRA (c. Cairoli 32, [illegible]. 877.344): [illegible] Maitres Post - Impressionistes: Henry Maurice Cahours, Edouard Chappel, Eugene Antoine Durenne. Inaug. sabato ore 17.
PROMOTRICE - [illegible]. A. [illegible] 137ª Esp. Arti Fig. Or. 10-12; 15-18.
QUAGLINO (S. Carlo 177): [illegible]. Mazzucco.
S. GIORGIO: Bepi Dorigo.
TUTTAGRAFICA (p. Carlina): G. Schialvino grafica, inaug. dalle 18 alle 20,30.

ASSOCIAZIONE [illegible]
[illegible] **ARTE MODERNA**

ACCADEMIA: Giuseppe Ceserti.
[illegible] espone Guido [illegible].
BERMAN: Sergio Manfredi **Luci e colori** [illegible] **Laguna.**
CAVOUR - [illegible] Saccomano [illegible].
LA BUSSOLA (v. [illegible] 9): personale [illegible] Ercole Pignatelli.
LA CIOSTRA - Asti: Pietro Morando.
VIOTTI: Gary Scalzo.

[illegible] [illegible] **DEL** [illegible] (palazzo Chiablese): [illegible] 10-12; 15-18
MUSEO [illegible] [illegible] **E - T. Gianduja** (S. Teresa 5, t. 530.238).

Vinci con noi un miliardo di premi

Ogni settimana in ogni magazzino e supermercato Standa estrazione di tre ricchi premi

Premio finale:
120 Fiat Ritmo 60L/3p.
e altri 3400 favolosi premi

dal 1° al 31 ottobre nei magazzini e supermercati

STANDA

D.M. 4/204374 [redacted] 79

ECONOMICI

19 Vendita alloggi

[redacted] a 5 minuti centro Rivoli (prima collina) vende [redacted] modernamente casa di campagna su due superfici per complessivi 8 [redacted] servizi [redacted] colture varie [redacted] mila [redacted] maggiori [redacted]. Tel. 958.9585.

GRIMALDI Borgo Po (piazza Gran Madre) soggiorno 2 camere cucina servizio 27 milioni. Tel. [redacted] 505.921.

GRIMALDI [redacted] Vica libero 2 [redacted] cina servizi. Tel. 958.9585.

GRIMALDI Cascine Vica libero ottimo salone 3 camere tinello cucinino. Tel. 958.9585.

[redacted]LDI Cenisia camera cucina [redacted] 7 [redacted] 400 mila. [redacted] 011 505.921.

[redacted]LDI [redacted] soggiorno [redacted] servizio 19 milioni. [redacted] 505.921.

[redacted] Centro Europa [redacted] 3 [redacted] cucina doppi servizi [redacted] auto 81 milioni 500 mila. Tel. [redacted].

[redacted] cucinotta [redacted] 13 milioni. Tel. 011 505[redacted].

GRIMALDI Crocetta soggiorno 2 [redacted] cina servizio 31 milioni. Tel. 011 505.921.

[redacted] Crocetta [redacted] servizio 23 milioni. [redacted] 011 505.921.

GRIMALDI Grugliasco ultimi appartamenti 2 [redacted] cucina [redacted] cantina terreno condominiale [redacted] da 11 milioni [redacted] mila [redacted] milioni 500 mila volendo possibilità [redacted] rateizzare parte della somma. Tel. 958.9585.

[redacted] Mirafiori Nord libero signorile [redacted] 3 camere [redacted] doppi servizi [redacted] auto piano alto 74 milioni [redacted] mila più 10 milioni mutuo [redacted]. Tel. 011 505.921.

[redacted] Mirafiori [redacted] libero subito salon[redacted] 2 [redacted] cucina abitabile servizio box [redacted] 105 milioni. Tel. [redacted].

GRIMALDI [redacted] attico panoramico 2 camere tinello cucinino servizio 31 milioni 500 mila. Tel. 011 505.921.

GRIMALDI P[redacted] Strada (via [redacted] Sanctis) 2 [redacted] tinello cucinino [redacted] 31 milioni 700 mila. Tel. 011 505.921.

[redacted] Paolo [redacted] cucina servizio 17 milioni. Tel. 011 505.921.

GRIMALDI vend[redacted] in Rivoli [redacted] camere tinello cucinino servizi. Tel. [redacted].

[redacted] cucina [redacted] ingresso [redacted] 22 milioni 500 [redacted]. Telefonare 515.411.

IL MATTONE [redacted] Cristina mansarde a soffitto minimo contanti 3 milioni. Tel. 531.927 532.760.

IL MATTONE vende libero Via Cibrario signorile d'epoca due camere cucina ingresso doppi servizi box auto. [redacted] .927 532.760.

[redacted] alloggio in villa bifamiliare: salone 4 camere cucina [redacted] servizi [redacted] giardino e garage 136 [redacted] più 25 milioni mutuo. Tel. 537.213 - 517.280.

IPI A [redacted] str. Superga villa signorile di 3 piani fuori terra recentemente ristrutturata 700 mq + terrazzi parco e giardino garages casa custodi indi[redacted]. Telefonare 511.382 - 537.066.

IPI Beinasco via De Nicola camera tinello cucinino bagno L. 12 milioni 300 mila facilitazioni. Telefonare 511.382 537.066.

IPI libero Crocetta [redacted] signorile: saloncino 5 camere cucina [redacted] pluriservizi box auto. Telefonare 511.382 - 537.066.

[redacted] vicinanze pia[redacted] Omero saloncino 3 [redacted] cucina doppi [redacted]. Telefonare 511.382 - 537.066.

IPI via Felizzano angolo via Nizza due [redacted] ra cucina [redacted] L. 11 milioni [redacted] riscaldamento [redacted] Telefonare 511.382.

IPI Z Collegno: tre camere cucinotta bagno L. 28 [redacted]. Telefonare 511.382.

[redacted] Aeritalia 3 camere tinello cucinino [redacted] 1 piano riscaldamento ascensore lire [redacted] milioni [redacted] intermediari. [redacted] mattina 517.495.

[redacted] Svizzera [redacted] tinello cucinino servizi termo ascensore [redacted] milioni. Tel. 540.757 518.283.

[redacted] nuovo in palazzina [redacted] tra To[redacted] e Settimo camera soggiorno cucinino servizi ottima [redacted]ura [redacted] milioni [redacted] mila più mutuo S. Paolo. [redacted] 519.977.

LIBERO pressi piazza Sabotino vendiamo: 2 camere cucina ingresso servizio interno, 19 milioni 500 mila. Consuledile 533.322.

[redacted] signorile zona Mirafiori 3 camere cucinotta abi[redacted] servizi [redacted] 43 [redacted] recente [redacted] milioni. Tel. 540.757.

[redacted] via [redacted] corso Dante 3 camere [redacted] bagno riscaldamento centrale 35 milioni. [redacted] 5787.

LIBERO [redacted] Magenta [redacted] tinello cucinotto 24 milioni (sufficienti 8 milioni contanti) Gianoncelli 517.048 535.072.

LIBERO via San Quintino [redacted] costruzione elegante [redacted] facciata in marmo grande appartamento adatto ufficio 10 camere e servizi. Fiduciaria Immobiliare 556.956.

LIBERO zona Centro alloggio [redacted] camera [redacted] cina [redacted] termo 12 [redacted] mila. Tel. 540.757 [redacted].

LIBERO zona [redacted] camera tinello cucinino [redacted] Tel. 753.829.

MAPPANO (in signorile [redacted] 2 [redacted] tinello cucinotto 22 [redacted] (sufficienti [redacted] milioni [redacted] 517.048 535.072.

[redacted]ALLOGGI [redacted] liberi, stessa casa, [redacted] na Statuto: 1-2 locali [redacted] bagno, arredati, da 15 milioni [redacted] mila a [redacted] milioni [redacted] mila compreso [redacted] 6%. Consuledile 533.322.

MIRAFIORI (in recente stabile) con box saloncino 2 camere cucinotta [redacted] milioni sufficienti 10 milioni contanti Gianoncelli 517.048 535.072.

NONE

libero in palazzina del 77 signorile spazioso salotto camera tinello cucinino ripostigli giardino 37 milioni 500 mila dilazionabili. Telefonare 545.642 - 558.387 - 531.005 - 546.748.

NUOVO Studio Immobiliare A 544.908 - 531.475 S. Rita (via Baltimora) libero lussuoso salone camera tinello cucinino [redacted] piano alto costruzione 1970 ampio mutuo e dilazioni.

NUOVO Studio Immobiliare 544.[redacted] 531.475 Mirafiori libero recente camera tinello cucinino servizi 24 milioni [redacted].

NUOVO Studio Immobiliare [redacted] 531.475 via [redacted] lussuoso [redacted] camere tinello cucinino servizi doppi ingressi.

[redacted] Studio Immobiliare 544.908 - 531.475 adiacente corso Montecucco [redacted] signorile camera tinello cucinino servizi.

NUOVO Studio Immobiliare [redacted] S. Rita (via Buenos [redacted]) 3 camere tinello cucinino [redacted] milioni 500 mila [redacted].

PIAZZA [redacted] conveniente [redacted] ca[redacted] cucina [redacted] milioni all'acquisto 25 [redacted] mutuo bancario. Fiduciaria [redacted] 556.955.

[redacted] vendere Barriera di Milano [redacted] libero saloncino [redacted] cu[redacted] doppi [redacted] cantina piano rialzato richiesta [redacted] milioni [redacted].

REVIGLIASCO

vendiamo [redacted] appartamento [redacted] disposto in duplex complessivi [redacted] 370, [redacted] auto, giardino privato. Per informazioni telefonare Edil-Case 548.154.

SEMICENTRALE (via Cuneo) [redacted] libero subito [redacted] ingresso [redacted] bagno termo 16 milioni [redacted] mila. [redacted].

[redacted] per bisogno realizzo 2 camere cucina lire 17 milioni in [redacted] Centro. [redacted] 372 [redacted].

TAIT A vende libero corso Bra[redacted] medio signorile [redacted] panoramico [redacted] 3 [redacted] ingresso biservizi piano alto lire 82 milioni 800 mila. Tel. [redacted].

TAIT B vende libero zona S. [redacted] servizi L. 16 milioni [redacted] mila [redacted]. Telefonare 502.383 - [redacted].

TAIT B [redacted] Agnelli (S. Rita) [redacted] tinello [redacted] L. 30 milioni 700 mila. Telefonare 502.383.

TAIT C vende libera in corso Regina monocamera con angolo cottura e servizi ristrutturati [redacted] L. [redacted] milioni 900 mila. [redacted] 502.383.

TAIT C vende in corso Inghilterra stabile 2 camere tinello cucinino [redacted] L. 16 [redacted] 400 mila locato. Telefonare 502.383.

TAIT D frazione in corso Giambone alloggi di 2 camere cucina servizi a L. 22 milioni 800 [redacted] meno mutuo. [redacted] 502.383 596.425.

TAIT D vende libero adiacente corso G. Cesare 3 camere cucina servizi totalmente rinnovato L. [redacted] mila. Telefonare 502.383.

UTIP 519.894 vende lussuoso alloggio libero corso Turati salone 3 camere [redacted] servizio cucina biservizi.

UTIP 519.894 vende a Mazzè casa libera parzialmente restaurata su 2 piani 2 alloggi indipendenti tavernetta 2 posti auto tettoia giardino 44 milioni 900 mila dilazioni.

UTIP 531.186 vende libero recentissimo adiacente corso Cosenza via De Canal saloncino 4 camere cucina biservizi mansarda box e posto auto, mutuo e dilazioni.

UTIP [redacted] via Tripoli 179 alloggi 2 [redacted] servizi da 19 milioni 900 dilazioni pagamento personale in [redacted].

UTIP 547.826 vende a [redacted] in palazzina libera con 2 alloggi e grande negozio magazzino laboratorio giar[redacted].

UTIP 547826 531186 vende a Luserna S. Giovanni via Cisperassa 3 in st[redacted] recentissimo alloggi due camere cucina da 15 milioni [redacted] tinello da [redacted] milioni [redacted] saloncino due [redacted] tinello [redacted] 22 milioni mutuo dilazioni personale in loco.

VILLA in [redacted] nuove [redacted] più seminterrato e giardino Immobiliaretoro 501219 590893.

[redacted] signorile [redacted] Givoletto salone 5 camere cucina 4 servizi terreno 100 milioni e mutuo bancario. [redacted] 553.363.

[redacted] libero appena ultimato salone [redacted] soffitta cantina servizi [redacted] box giardino condominiale lire [redacted] milioni più [redacted] milioni mutuo. Tel. 372.443.

[redacted] piazza Respighi [redacted] via Cimarosa piano alto camera tinello cucinino bagno 14 milioni 800 mila [redacted]. Gabetti 5787.

20 Domande affitto

A. [redacted] cerca in [redacted] alloggi[redacted] ammobiliato indipendente. Telefonare 585.333.

[redacted] offre [redacted] affitto mensile [redacted] vostri all[redacted] clienti. Tel. 441.593 - 441.474.

PROFESSIONISTA per uso studio ricerca in Torino o [redacted] 2-3 [redacted]. [redacted] Domus, [redacted] Vittorio 195, telefoni [redacted] - 447.2858.

STUDENTI [redacted] Piemonte garanti i familiari [redacted] alloggio arredato periodo scuola tel. [redacted].

[redacted] Offerte [redacted]

IPI piazza Castello appartamento uso ufficio mq 120 completamente ristrutturato. Telefonare 511.382 537.066.

[redacted] nel verde mezz'ora [redacted] affittansi eleganti appartamentini arredati servizi compresi. Tel. 772.621.

UFFICI signorili [redacted] completo servizio segreteria recapiti postali telefonici sale riunioni. Tel. 636.777.

UFFICIO mq 330 piano 2 zona corso Brescia affitto mensili 800 mila. Tel. [redacted].

25 Artigiani, [redacted]

DECORATORE [redacted] tinteggiatura tappezzeria raschiatura palchetti lavori rapidi. Tel. 252.660 - 678.815.

36 Nautica

[redacted] San Bartolomeo [redacted] (Im) [redacted] tori Evinrude imbarcazioni delle migliori marche, accessori, officine assistenza, custodia. Borgarello, Mare Verde. Telefonare 0183 400.589.

[redacted] Animali e veterinaria

TRAPPO Club, tel. [redacted] via Millefonti [redacted], dispone Dalmata, Dobermann, Yorkshire, Cocker, toeletta accessori ambulatorio veterinario.

43 Filatelia, collezioni

[redacted] le 500 lire d'argento massima valutazione. Tel. [redacted] / 487.076.

[redacted] Ville, app., cascine per vacanze, acq.-vend.

A. CASALBORGONE case [redacted] in [redacted] con orto e giardino su 2 [redacted] 1° piano [redacted] subito, vende Rizza 472.858.

A L. 1[redacted]

Il Punto Immobiliare Spa vende Valle Po bella panoramica con 400 mq di terreno. Telefonare 658.235.

A L. 7.700.000

Il [redacted] Immobiliare Spa vende [redacted] 600 mq di Terreno vicinanze Saluzzo. [redacted]

A L. [redacted]

più dilazioni il Punto Immobiliare Spa vende rustico abitabile a 25 minuti [redacted] Torino. Telefonare 658.235.

[redacted] libera villa a Barge [redacted] 7 [redacted] cucina tavernetta arredata in rustico con caminetto e forno ampia mansarda doppi servizi box il tutto comunicante con scale interne giardino di 1500 mq. Telefonare 659.168.

CASCINA composta con rustico abitativo rimesse magazzini 36 giornate terreno unico appezzamento in ottima posizione collinare servito da strade comunali prezzo ottimo. Centrocasa 011 513631.

CASETTA ad Almese libera 3 camere cucina bagno 2 servizi garage giardino 54 milioni vende Centraledile. Telefonare 530.153.

CASETTA Bagnolo ristrutturata soggiorno con cucinino 2 letto bagno box auto riscaldamento. Tecnimmobil 781.073.

CELLE villa unifamiliare su 2 piani in costruzione consegna primavera 1980 giardino annesso mq 3000 87 milioni Gabetti Savona 019 37310 25435.

DIANO Marina prospiciente mare alloggio 2 camere cucinotta servizi cantina box auto lire 47 milioni dilazioni di pagamento. Tel. 011 506.5880.

ENTRACQUE in recente palazzina con giardino salone doppio tre camere cucina bagno terrazzo Gabetti Cuneo 0171 55458.

GABETTI Sanremo 0184 880.111 S. Lorenzo bilocale e servizi vista mare piscina condominiale 25 milioni 500 mila più mutuo 5 milioni.

GABETTI Sanremo 0184 880.111 centrale via Cavour soggiorno camera cameretta cucina bagno L. 24 milioni 500 mila.

GABETTI Sanremo 0184 880.111 Bordighera soggiorno con ac due camere bagno balconi vista mare 55 milioni compreso mutuo.

GIUSVALLA a 20 minuti dal mare di Albisola in fabbricato in via di ultimazione proponiamo bilocali da 14 milioni compreso 50% mutuo. [redacted] sul posto domenica. [redacted] Savona 019 37310 - 25.435.

IPI Sibiana km 6 da Montoso costruzione accurata mq 160 abitabili su 2 piani possibilità tavernetta mq 3000 circa terreno. Telefonare 511.382 537.066.

[redacted] Ivrea Banchette: tre camere [redacted] cucinino bagno box auto L. 26 milioni 500 mila facilitazioni. Telefonare 511.382 [redacted]

IPI libera a 25 km da Torino recente costruzione villa di 2 piani fuori terra piano rialzato: mq 200 salone con camino 4 camere cucina doppi servizi terrazzo piano mansarda mq 60 giardino mq 900 mutuo. Telefonare 511.382 - 537.066.

IPI Sefice d'Ulzio condominio La Grange appartamento arredato 6 posti letto, soggiorno cucinino 2 camere bagno box auto L. 55 milioni. Telefonare 511.382 537.066.

IPI Verrua Savoia complesso il Valentino, appartamento in villa pian terreno: soggiorno 3 camere cucina doppi servizi; piano seminterrato: tavernetta garage per 2 auto, terreno in proprietà mq 550 L. 56 milioni + 30 milioni mutuo fondiario. Telefonare 511.382 537.066.

PICCOLO fabbricato rurale vicinanze Asti acqua luce terreno 700 mq vendo L. 14 milioni 500 mila. Telefonare 0141 34.632.

PRATO Nevoso in recente costruzione bilocale completamente arredato garage, L. 36 milioni. Gabetti Cuneo 0171 55.458.

RUSTICO [redacted]glio Val Chiusella 2 camere cu[redacted] 10 mila mq terreno 17 milioni, [redacted] milioni. Telefonare 546.245 547.621.

[redacted] zona panoramica vicinanze Castellamonte casa rurale 5 vani più mansardato 3000 mq terreno L. [redacted] milioni 500 mila.

[redacted] zona [redacted] casetta [redacted] le 4 vani [redacted] orticello 30 km Torino L. 9 milioni [redacted] mila.

STROPPO Valle Maira rustico da [redacted] terreno [redacted] struttura in pietra L. 8 milioni 800 mila Gabetti Cuneo 0171 [redacted].

[redacted] (Bergeggi) recente [redacted] ingresso indipendente [redacted] locali [redacted] ampio terrazzo 40 milioni 500 mila [redacted] Savona 019 37310 25435.

VILLA [redacted] S. Antonino di Susa signorile unifamiliare 10 vani e servizi seminterrato [redacted] g[redacted] parco ottima posizione. [redacted] 531.005.

VILLA recente per villeggiare con vista laghi in Valgiole predisposta su 2 piani adatta anche per 2 famiglie terreno con parte di bosco mq [redacted] lire 80 milioni [redacted] 17 milioni mutuo. Tel. 372.443.

VILLAGGIO «Edelweiss» Gravere, [redacted] mt. in un [redacted] di 3900 mq. in [redacted] tranquillità [redacted] dallo smog de[redacted] in [redacted] signorili soleggiate con giardini privati singoli, riscaldamento centrale, ultimi alloggi pronti tinteggiati composti [redacted] soggiorno, cucinotta, bagno, cantina, box singolo riscaldato, [redacted] 15 milioni [redacted] chiavi, L. 13 milioni 500 [redacted] finanziario anni [redacted] indicizzato, [redacted] 6% impresa vende in loco tutti i giorni [redacted] 31.685.

46 Ville, app., camere per vacanze, affitto

A. SESTRIERE Borgata alloggio arredato nuovo 4 posti letto box affitto stagione o annuale. Tel. 0121 21.008 - 53.938.

[redacted] fronte lago [redacted] annualmente mi[redacted] costruzione giardino posto auto. Telefonare Baldi 011 - 517.803.

ALTA Valle Susa affittasi a gruppo organizzato per stagione invernale n. 10 stanze biletti riscaldamento centralizzato acqua [redacted] tavernetta 2 sale pranzo e cucina. [redacted], ore pasti.

49 Informazioni

[redacted] investigatori eseguono [redacted] controlli e operazioni inerenti [redacted] pre-divorzio [redacted]. Ivrea, A. Doria 9, [redacted].

ALLA Stinge investigazioni controlli [redacted] rintracci ovunque via Bruno Buozzi [redacted] angolo via Roma, [redacted].

[redacted] Varie

ELIOS [redacted] veggente parapsicologo astromagia telepatica ridona l'amore [redacted] affari e avversità. Tel. 636.718.

pianoforti
Vendite, noleggi rimborsabili, permute.
RICORDI
via Lagrange 35/B

I fatti della politica

Disegno di ALFONSO ARTIOLI — da Il Messaggero

Pertini dal Papa

■ Papa Wojtyla non smette un istante di stupire — osserva *Il Tempo* —. Non si è ancora del tutto spenta l'eco della sua visita in terra campana, al santuario della Madonna di Pompei ed alla città di Napoli che ieri, fatto senza precedenti, ha invitato a pranzo, nel suo appartamento in Vaticano, il presidente della Repubblica Sandro Pertini. Quali i temi trattati? Su tale argomento, sia il Vaticano che il Quirinale tacciono. Il riserbo è totale. E' più che certo, comunque, che ci sia stato uno scambio di vedute riguardo i recenti viaggi compiuti da entrambi (in Germania e Jugoslavia Pertini, in Polonia, Irlanda e Stati Uniti il Papa). Da questo scambio di esperienze il discorso potrebbe essere scivolato, in seguito, sulla politica internazionale e sulle comuni ansie per la pace. Per il resto buio totale. Né è noto se vi siano stati accenni ai rapporti tra Italia e Santa Sede, nonché alle trattative per la revisione del Concordato.

Precari Università

■ Il provvedimento per l'Università ha occupato il Consiglio dei ministri per alcune ore. Il disegno di legge — scrive *la Repubblica* — delega il governo ad eliminare entro 3 mesi dalla sua approvazione gli attuali 12 mila precari. Essi andrebbero a ruolo dopo la presentazione di una documentazione sul lavoro sin qui svolto come precari. Ma la norma salvaguarderebbe l'ingresso di 4 mila neo-laureati nel ruolo d'insegnamento. Il ruolo dei nuovi docenti (che comunque dovrebbero superare un concorso) e dei precari sarebbe quello, di nuova istituzione, dei cosiddetti «ricercatori». Un'altra delega autorizza il governo a procedere, entro 18 mesi, all'istituzione dei due ruoli di ordinario, di associato (figura nuova) e, appunto, di ricercatore. Questa stessa delega creerà il dottorato di ricerca, cioè un titolo di livello superiore a quello del laureato e che in futuro darà accesso all'insegnamento. La ricerca, infine, viene articolata per dipartimenti universitari.

Incontri sulle riforme

■ Socialisti la mattina, liberali e comunisti nel pomeriggio: con questi incontri — scrive l'*Avvenire* — la dc dà inizio oggi alla serie di contatti con i partiti dell'arco costituzionale per l'esame dei problemi connessi con la cosiddetta riforma istituzionale. Domani toccherà ai repubblicani, al mattino, e ai socialdemocratici, nel pomeriggio. Da parte dc la delegazione è composta dal segretario Zaccagnini, dal presidente Piccoli, dai capigruppo alla Camera, Bianco, e al Senato, Bartolomei, e dal sen. Signorello, responsabile del settore.

Disegno di ElleKappa da l'Unità

Le lettere dei lettori

Bravo, Pertini!

C'era uno sciopero dei «controllori del traffico aereo» che rischiava di paralizzare — e già lo stava facendo — tutto il traffico degli aerei, non solo in Italia ma con gravi conseguenze sul traffico internazionale. Pertini è intervenuto e ha risolto la questione. Tutto qui.

Che sia intervenuto come comandante delle Forze Armate o come Presidente della Repubblica non me ne importa un accidente. Mi dà il voltastomaco vedere e leggere che *«i politici sono perplessi sulla legittimità di un intervento che pone in luce carenze costituzionali e può suscitare premesse per il futuro con pericolose possibili destabilizzazioni fra il potere esecutivo e il legislativo»*! Ma perché questi amanti del diritto costituzionale non vanno a cercare del gasolio?

C'era una cosa che non funzionava — una delle tante — e adesso funziona, c'era una vertenza ed è stata risolta. Punto e basta. Vogliamo piantarla con le sottigliezze e con i discorsi politici che non risolvono nulla e che vendono soltanto del fumo? Glielo dico chiaro: bravo Pertini!

Tino Sassoli, Vercelli

Sono pornofasulli?

Un modesto suggerimento a proposito dei manifesti sconci che pubblicizzano i film porno proiettati nei vari Eros Center, o cinema dalla luce rossa, recentemente pare anche a luce blu...

Come si sa, nove volte su dieci si tratta di filmetti d'una stupidità sbalorditiva. Interpreti raccogliticci. Le scene «osé», solitamente rappresentano rapporti sessuali simulati, convulsa ginnastica amatoria accompagnata da ridicoli, esagerati gemiti, a simulare parossistici piaceri al primo tocco... In quanto poi all'eventuale promesso Hard Core, solitamente questo si riduce all'aver inserito nel film spezzoni di pochi secondi di proiezione, con «protagonisti», che nulla hanno a che vedere con gl'interpreti del film.

I film porno di «qualità» in circolazione pare siano pochi. Uno di questi ha tenuto cartellone per mesi in più città, ed è evidente che questo successo commerciale non è dipeso dall'aver pubblicizzato il film con manifesti particolarmente osceni esposti al pubblico.

Specificato questo, sempre salvo il diritto degli adulti di vedersi con discrezione qualsiasi genere di film gli garbino, paradossalmente suggerirei agli amatori dei film porno sufficientemente scaltriti da accorgersi delle bidonate, che quando, smaccatamente, il film che stanno vedendo non corrisponde alla pubblicità fatta al film stesso a mezzo appunto di sconci manifesti dai relativi titoli mirabolanti, anziché stare a mugugnare fra sé sulle 2500 lire così mal spese, o appisolarsi in sala, di alzare invece i tacchi, e in biglietteria, con gentilezza, chiedere il rimborso del biglietto d'ingresso specificandone il motivo.

Mi pare che anche una siffatta ipotizzata azione degli amatori del porno, potrebbe, indirettamente, rivelarsi efficace nella lotta contro i manifesti porno esposti senza discrezione al pubblico, a pubblicizzare il più delle volte film fasulli.

L. T., Torino

Il partito dei pensionati

Ho letto dell'incontro di Bologna per la costituzione di un partito di pensionati allo scopo di rimuovere le ingiustizie che sono a base del trattamento pensionistico. L'iniziativa, per quel che mi risulta, trova molti consensi essendo largamente diffusa la sfiducia verso i sindacati e i partiti politici, i quali tutti si dichiarano a favore dei pensionati soltanto nelle scadenze elettorali.

Invero i governi, comunque composti, hanno sempre preferito colpire gli indifesi per realizzare economie di bilancio, dimenticando che gli anziani sono, non meno dei giovani, intolleranti delle ingiustizie per averne sopportate abbastanza nel corso della vita.

E per passare a qualche esempio, dirò che è ingiusto che la scala mobile, o indennità di contingenza che dir si voglia, sia corrisposta ai pensionati in misura ridotta rispetto ai dipendenti in servizio, pur essendo essa un derivato dell'aumento del costo della vita; ingiusto anche che, a parità di grado o di qualifica o di parametro, venga corrisposta la pensione in misura diversa, a seconda della data dell'avvenuto collocamento in quiescenza. Ma chi può sentirsi sereno constatando che un grado inferiore percepisce una pensione maggiore?

Il cosiddetto aggancio alla dinamica salariale, pur affermando un principio di equità retributiva, si è palesato uno strumento del tutto inidoneo perché aumenta costantemente il divario che voleva eliminare. Così ad esempio, i dirigenti in servizio hanno ottenuto recentemente un aumento del quaranta per cento mentre i colleghi in pensione dovranno accontentarsi del 2,9 per cento. Un siffatto trattamento non deve chiamarsi ingiustizia?

E allora? I pensionati hanno un'unica arma di difesa: quella del voto, che però allo stato attuale non frutta nulla. E' bene, dunque, che sia portata avanti e sostenuta da tutti i pensionati, i quali nelle prossime elezioni, piuttosto che regalare i voti ai diversi partiti, dovranno costituire una propria forza parlamentare, a sicura e intransigente difesa del loro diritto di sopravvivenza.

Antonio Maria Spirito

Corazzieri e atleti

La televisione italiana ha, dunque, scoperto, che Vittorio Emanuele era piccolo e aveva le gambe corte, e ce le ha anche fatte vedere fino alla noia come fossero quelle di Marlene Dietrich. Quindi la storia, in Italia, secondo la Tv, la si fa con la statura, con l'aspetto fisico.

Abbiamo scoperto adesso perché le cose non funzionano! Gramsci era un campione sportivo, Goberti un atleta, Romita un gigante ed Einaudi un podista, per non parlare di alcuni politici viventi che quando compaiono sul video hanno già l'aspetto tipico della camera ardente: Fanfani è un corazziere, Andreotti è un fusto, Craxi una silfide e Berlinguer concorre per «mister muscolo».

Prima guerra mondiale? Peschiera? Fra i terremotati di Reggio e Messina? Pochi scorci, pochi spezzoni. Il film è interessante solo per le gambe, la storia in Italia la fanno le Kessler e gli Andreotti.

Massimo Rollino, Torino

Le notizie dell'economia

Inflazione galoppante

■ Un ritmo inflazionistico superiore anche alle peggiori previsioni sta diventando la vera spina nel fianco del governo Cossiga. Qualcuno aveva considerato eccessivamente drastiche le valutazioni di Guido Carli che vede il nostro Paese dinanzi ad una scelta obbligata fra inflazione galoppante e deflazione selvaggia. Ma tali valutazioni hanno trovato conferma. Ancora una volta il barometro di Torino ha indicato tempesta: si credeva che settembre, con il suo + 2,5, rappresentasse una punta elevatissima ed isolata, ma i dati di ottobre indicano la persistenza di una inflazione superiore ai due punti, 2,13 per la previsione, rispetto a settembre e il 18,25% in più rispetto all'ottobre dell'anno scorso.

Il fondo per il gasolio

● Le compagnie petrolifere hanno tempo solo fino a lunedì per presentare domanda al ministero dell'Industria per essere ammesse alla ripartizione dei 50 miliardi stanziati a metà settembre dal governo per compensare il maggior onere derivante dalle società negli approvvigionamenti supplementari di gasolio da riscaldamento. Questa scadenza è prevista dalla circolare emanata nei giorni scorsi dal ministro dell'Industria in attuazione della terza parte del decreto legge n. 483 del 14 settembre che stabiliva appunto, oltre alle disposizioni per il contenimento dei consumi, anche l'istituzione dell'apposito fondo per l'energia.

Spese per l'ambiente

● Nell'indagine 1977 è stata introdotta una domanda per conoscere le spese per gli investimenti volti a proteggere l'ambiente interno ed esterno alla fabbrica e quelli per fini sociali e ricreativi. Dall'indagine 1978 appare che nella media del triennio 1978-'80 le spese a fini ecologico-ambientali, incidono su quelle per nuovi insediamenti nella misura del 5-6% e per il 9-10% sulle spese per potenziare la capacità produttiva già in essere. Sono due valori molto simili a quelli dell'indagine 1977.

Il dividendo Mediobanca

● Mediobanca presenterà agli azionisti il 29 corrente il bilancio al 30 giugno 1979; si tratta di un rendiconto «ricco», che consente cospicui stanziamenti a riserva e ai fondi vari, in modo da irrobustire sempre più la struttura patrimoniale, in considerazione delle incertezze che si profilano sul piano generale. L'utile netto di 31,8 miliardi consente di aumentare il dividendo da 1200 a 1400 lire, peraltro su una base azionaria che è stata allargata nel corso dell'esercizio con la assegnazione gratuita di 1 azione ogni 6. In sede di riparto utili verrà proposto lo stanziamento di circa 20 miliardi alla riserva ordinaria e ad altri fondi. L'utile scaturisce da proventi per 593,8 miliardi (+ 33,2 miliardi), da uscite e accantonamenti per 568,5 miliardi (+ 33,3 miliardi) e da risultati positivi di carattere straordinario per 6,5 miliardi (+ 1,5 miliardi).

Credito bancario

● Il rinnovo delle restrizioni al credito bancario ha suscitato un profondo malumore tra le aziende di credito. Se ne sono fatti interpreti nelle ore scorse con il governatore della Banca d'Italia, Carlo Azeglio Ciampi, gli amministratori delegati della Banca Commerciale Italiana, Francesco Cingano, e del Credito Italiano, Lucio Rondelli.

Aumenti della Rc-Auto

● Le proposte di aumento delle tariffe Rc-Auto per il 1980 saranno definite sabato prossimo dalle compagnie assicuratrici. Venerdì prossimo infatti si riunirà il gruppo di lavoro della presidenza dell'Ania (l'associazione tra le imprese assicuratrici) per esaminare tale problema. Sabato la sezione tecnica degli esperti nel ramo auto arriverà alle conclusioni ed agli accordi per avanzare le proposte sull'entità degli aumenti da chiedere. Dopo aver esaminato le proposte formulate dalle diverse compagnie, la commissione definirà il «pacchetto» di richieste che sarà presentato al ministero dell'Industria.

Gasolio risparmiato

● Circa un milione di tonnellate di gasolio da riscaldamento sono state risparmiate nel mese di ottobre, grazie alle temperature eccezionali che hanno caratterizzato questo primo mese di autunno (dal 21 settembre al 21 ottobre).

Nuove fonti energetiche

● Un progetto basato sullo sfruttamento di fluidi caldi del sottosuolo è stato elaborato dall'Agip e dalla Snam del gruppo Eni. Si tratta, in particolare, del progetto pilota Metanopoli, composto di due fasi, una mineraria per la ricerca di acqua calda nel sottosuolo e l'altra per lo sfruttamento e la distribuzione del calore contenuto in detto fluido geotermico. La novità di questa iniziativa consiste nella ricerca di fluidi geotermici a temperatura relativamente bassa, spinta a profondità elevata e resa possibile dalle conoscenze geologiche acquisite dall'Agip durante la ricerca di idrocarburi.

Disegno da Lotta Continua

Sostituiranno le piante ammalate - Da salvare anche il noce

Arrivano dal Giappone i castagni per i boschi della Valle d'Aosta

AOSTA — *In passato la castagna occupava un posto di tutto rispetto nell'alimentazione dei montanari e del bestiame. Il frutto veniva raccolto e fatto seccare per essere consumato d'inverno. Le castagne secche fatte bollire e consumate con burro fresco o lardo cotto erano una ghiottoneria. Somministrate al bestiame bovino e suino supplivano egregiamente ad altri alimenti concentrati.*

Successivamente gli elevati costi della manodopera hanno sconsigliato la raccolta e le castagne finivano col marcire nei boschi, mentre gli alberi hanno cominciato a deperire, intaccati dal mal dell'inchiostro e dal cancro della corteccia. I castagneti hanno così mantenuto il solo ruolo di difesa del suolo.

Ora il tipico prodotto della montagna sta per essere rilanciato, soprattutto perché sono aumentate le richieste sul mercato.

Nei comuni di Lillianes, Fontainemore e Perloz, in Valle di Gressoney, si è costituita una cooperativa e la castagna torna ad essere raccolta e venduta a commercianti della pianura che pagano 400 lire al chilogrammo le castagne di piccole dimensioni e 600-700 quelle più grosse. Il prodotto valdostano viene poi immesso sui mercati dell'Albese. La castagna prodotta in Valle d'Aosta è, in genere, minuta ma particolarmente gustosa e per questa ragione ricercata. I prezzi pagati sono remunerativi e la raccolta conviene.

Lo stesso assessorato regionale all'Agricoltura comincia a prestare maggiori attenzioni alla coltura del castagno e si tende ora ad eliminare le piante malate per sostituirle con pianticelle giapponesi particolarmente resistenti alle malattie. C'è anche l'orientamento ad innestare sul piede nostrano la specie orientale. «Ci vorrà certamente molto tempo — dice Giorgio Vola, dirigente dei servizi tecnici regionali — prima di portare a produzione le nuove piante, ma si deve pur cominciare, altrimenti i castagneti sparirebbero».

In Valle d'Aosta la coltura del castagno occupa una superficie di 1846 ettari e la produzione media ad ettaro oscilla attorno ai dieci quintali. «Abbiamo iniziato ad Avise l'opera di risanamento dei castagneti — afferma Alberto Cerise, ispettore forestale regionale — e intendiamo, nel tempo, interessare tutta la regione. Dobbiamo in primo luogo eliminare le piante malate per sostituirle con quelle giapponesi che i vivaisti ci forniscono già innestate. Il castagno è un'essenza forestale che non può scomparire dalle nostre montagne — ha concluso — sia per l'importante funzione idrogeologica che assolve, sia per la produzione che non è certo disprezzabile e merita di essere valorizzata sul mercato».

Attenzioni vengono anche rivolte al noce, una pianta che è andata degradandosi a seguito dell'abbandono della montagna. «I danni maggiori a questa tipica essenza alpina — dice Cerise — sono cagionati dal gelo che intacca il fusto e dalla ruggine che colpisce le foglie. E' una pianta che deve essere salvata, sia per la produzione delle noci, sia, e soprattutto, per il legno che è quotato sul mercato attorno al milione di lire al metro cubo».

In Valle d'Aosta vi sono circa 2500 piante di noce che producono attorno a 700 quintali l'anno di frutti. Un tempo i valligiani usavano le noci per l'estrazione dell'olio che è impiegato in cucina, ma ora questa pratica è pressoché tramontata. In tutta la regione sono attualmente in funzione due soli frantoi.

Giuseppe Margot

Savona: 40 milioni per restaurare palazzo storico

SAVONA — Sta per essere definitivamente restaurato l'antico palazzo dell'«Anziania», nel cuore del centro storico, sede della società per la difesa del costume savonese «A Campanassa». Molti lavori erano stati eseguiti già negli anni scorsi, ora l'amministrazione comunale ha approvato il progetto, che comporterà una spesa di oltre 40 milioni, per il restauro conservativo del piano attico del palazzo, che sorge proprio accanto alla monumentale torre della Campanassa.

Si tratta di una serie di lavori destinati a restituire al complesso la sua sicurezza.

«Attraverso la conservazione e la valorizzazione del patrimonio monumentale cittadino — osserva Rocco Peluffo, presidente della società "A Campanassa" — si potrà offrire ai cittadini savonesi un nuovo e funzionale spazio di ritrovo e di studio delle tradizioni e dei costumi locali. I savonesi, i turisti e gli studenti che, quotidianamente, si recano a visitare il palazzo dell'«Anziania» e il «Brandale», avranno, tra breve, la possibilità di accedere ad ambienti sino a oggi inagibili».

Valsesia contro la Rai «Prepara la terza Rete e noi vediamo male il 1°»

BORGOSESIA — La terza rete della Rai, quella per l'informazione regionale, che inizierà le trasmissioni il prossimo 15 dicembre, non trova in Valsesia i consensi che il piano di programmazione farebbe supporre. Infatti, nel periodo in cui da più parti si organizzano incontri tra gli esponenti radio-televisivi e forze politiche, amministrative, commerciali, emittenti private, nella conca del Rosa si rinnovano i cori di protesta per la cattiva ricezione dei programmi televisivi nazionali.

In effetti, sono numerosi i Comuni dell'Alta Valle che ancora oggi non riescono a captare con chiarezza i due canali statali o che sono soggetti all'«oscuramento» televisivo quasi totale. «In alcuni centri — spiega un elettrotecnico valsesiano — le interferenze sul primo e secondo programma sono all'ordine del giorno mentre il servizio di ricezione delle immagini da Balmuccia in su è garantito solo dall'installazione dei ripetitori privati con tutte le conseguenze immaginabili. E' sufficiente un temporale per togliere ai valligiani l'opportunità di usufruire in inverno dell'unico svago serale. Prima di istituire una terza rete tv, la Rai farebbe bene a potenziare i canali esistenti».

Da tempo gli abitanti della Conca del Rosa esternano le loro proteste e son tanti quelli che in questi ultimi tempi hanno minacciato di non pagare, all'inizio del prossimo anno, il canone se la ricezione non verrà migliorata.

Recentemente la polemica si è estesa a macchia d'olio, coinvolgendo i radiotecnici della bassa valle, imputati di avere prima posato alcuni impianti di ricetrasmissione dei programmi delle emittenti private sui monti Aronne e Fenera per aumentare la lucrosa vendita di antenne particolareggiate (le cosidetta «bande cinque») e poi di non aver più fatto funzionare le apparecchiature.

«Erano solo prove tecniche di trasmissione» si sono giustificati alcuni venditori, ma la loro tesi non ha convinto molti telespettatori valsesiani.

r. e.

BIELLA — Incidente con la betoniera: in fin di vita — Un imprenditore edile di Mongrando, Bruno Varacalli, di 39 anni, versa in fin di vita nel reparto rianimazione dell'ospedale di Biella. L'uomo è stato colpito dal tubo che serve a spargere cemento da una betoniera alla quale si era avvicinato

● NOVI LIGURE — Nuovi direttori dei circoli didattici di Gavi e Serravalle Scrivia. Vincitori dei concorsi banditi dal ministero della Pubblica Istruzione sono i professori Osvaldo Repetti e Giancarlo Patrucco.

E' incostituzionale una legge valdostana sulla circolazione?

AOSTA — La legge regionale che vieta la circolazione dei veicoli a motore su strade carrozzabili è tuttora in vigore sebbene il pretore di Aosta l'abbia impugnata, su istanza di un cittadino, dinanzi alla Corte costituzionale. Così undici giovani sorpresi in motocicletta dalle guardie forestali lungo un'impervia mulattiera, dovrebbero pagare 15 mila lire di multa ciascuno.

I ragazzi potranno ricorrere, perciò, al pretore che, proprio in seguito all'impugnazione, non potrà fare altro che sospendere l'applicazione della sanzione in attesa del pronunciamento della Corte costituzionale.

I fatti che hanno indotto le guardie forestali ad intervenire risalgono alla fine dello scorso agosto, quando i giovani percorsero in motocicletta sentieri e mulattiere che da Cogne portano, passando per il Colle delle Finestre, a Champorcher. Su segnalazione del guardacaccia di una riserva privata gli agenti forestali hanno sorpreso i giovani a Dondena.

I multati sono Lucio Pieiller, Remo Cuignon, Zarino Merivot, Enrico Peretto, Vittorio Cerise, Alida Vigon, Giuseppe Brunier e Riccardo Vigon tutti da Fenis, Eraldo Bordet e Luciano Brunet da Châtillon e Roberto Vierin da Sarre.

g. m.

A Palazzolo una stele per ricordare i morti dell'oleodotto esploso

Alessandria avrà 700 nuovi alloggi

ALESSANDRIA — *(e. c.)* Oltre 700 alloggi popolari saranno costruiti nel prossimo biennio ad Alessandria, dove, come avviene in molte altre città, la domanda sta crescendo in continuazione.

«Quando varammo il piano decennale — dice l'assessore comunale all'Urbanistica, Giovanni Ghè — la situazione era meno preoccupante di oggi. Dei 990 alloggi di edilizia economica popolare previsti nel prossimo biennio su un totale di 1650, ne verranno realizzati 132 con il piano decennale, 220 coi fondi di consolidamento Cee, mentre vi sono richieste per la localizzazione di 240 alloggi di edilizia convenzionata in zona 167 da parte di imprese che utilizzeranno il credito internazionale a tasso agevolato del 6,50-6 per cento».

Significa che nei programmi immediati è prevista la realizzazione di 592 alloggi su 990. Se si aggiungono l'utilizzazione dei fondi del piano decennale previsti per il prossimo biennio e l'intervento delle cooperative di produzione, il totale degli alloggi che saranno realizzati arriva a 710.

i. p.

PALAZZOLO VERCELLESE — La perizia degli esperti dell'università sulle possibili cause della «tragedia dell'oleodotto» dovrebbe venire depositata nelle prossime settimane. A Palazzolo c'è molta attesa per quelli che potranno essere gli sviluppi dell'inchiesta aperta dalla magistratura sul tragico rogo della sera del 7 agosto, che costò la vita a cinque persone. Come si ricorderà il greggio, fuoriuscito da una tubatura dell'oleodotto della Snam forato da una ruspa, prese fuoco all'improvviso imprigionando in una trappola mortale cinque abitanti di Palazzolo.

L'altra sera il Consiglio comunale si è riunito per ratificare la delibera con la quale il Comune si è fatto carico di pagare i funerali delle cinque vittime che, pare, saranno ricordate da una stele.

In paese la paura della gente è ancora viva, come l'impressione per i tragici fatti d'il'inizio di agosto. Palazzolo si trova vicino alla centrale elettronucleare «Enrico Fermi». «E' una preoccupazione in più, dopo quanto è successo con l'oleodotto. Quella volta le misure di sicurezza non bastarono. Chi ci garantisce che funzioneranno in caso di incidenti anche più gravi, che coinvolgano magari la centrale?».

E' un interrogativo diffuso fra i palazzolesi, il cui consiglio comunale si pronunciò, a suo tempo, contro il potenziamento della centrale «Fermi».

e. mo.

Valenza: per la mostra del gioiello gli orafi chiedono una sede stabile

VALENZA — Secondo i primi dati forniti dall'Associazione Orafa, la mostra del gioiello valenzano è stata visitata dai rappresentanti di 815 ditte di cui 270 della provincia, 470 dal resto d'Italia e 57 dall'estero. «Sono dati approssimativi per difetto — osserva il presidente dell'Aov, Paolo Staurino — ma già così possiamo ritenerci soddisfatti e con noi i 167 espositori che hanno preannunciato l'adesione all'edizione del prossimo anno. La mostra ormai non può tornare indietro ed anzi è indispensabile dare continuità e stabilità ad una iniziativa che ha trovato tanta rispondenza da parte di tutti. In quale modo, spetta agli orafi deciderlo».

Proprio agli orafi, diretti interessati, tocca anche il giudizio definitivo: sentiamo alcuni pareri. «La prima manifestazione in Piemonte e tra le più qualificate del mondo» afferma Giampiero Ferraris, ex presidente dell'Aov. «Un'esperienza di cui sono soddisfatto pienamente — dice Mario Fontana —. Anzi se ne potrebbero fare anche due all'anno; l'importante, però, è dividere chi vende ai grossisti da chi vende al dettaglio. Spazio ce n'è per tutti; confondendo le due categorie si ledono gli interessi dei vari espositori». Dello stesso parere è Luciano Cavalli che aggiunge: «La rassegna, così com'è, rappresenta un passo avanti; carenti però i padiglioni che ci hanno ospitati: dovremmo riuscire presto a realizzare un edificio stabile per la fiera, come ha già fatto Vicenza».

p. bo.

DIESEL O BENZINA BERLINA O WAGON

VIENI A PROVARE LE NUOVE VOLVO E LA LORO

SICUREZZA DINAMICA

Quella sicurezza completa, e non solo attiva e passiva, che ti farà gustare il piacere della guida chilometro dopo chilometro in qualsiasi situazione. Grazie alla "Sicurezza Dinamica" saprai sempre come si comporterà la tua VOLVO di fronte alle difficoltà.
La Qualità VOLVO è fatta anche di questo.

VOLVO

Valenza Po (Alessandria) — RAITERI E CALIZZANO, Via Martiri di Cefalonia, 29 - Tel. 91454
Asti — CONSULAUTO MAGGIORA di G. Maggiora, Via E. Filiberto, 12/14 - Tel. 55377
Biella — GARAGE CENTRALE s.n.c. di Pagella e Donis, Corso Europa, 6 - Tel. 29850
Alba (Cuneo) — F.lli VEGLIO, Via Rossini, 12 - Tel. 4811
Cuneo — V.A.R. s.r.l., Corso De Gasperi, 21/23 - Tel. 55466/55467
Borgomanero (Novara) — FONTANA GIUSEPPE, Via Novara, 95 - Tel. 81944
Novara — TOTAUTO s.r.l., V.le Roma, 34 - Tel. 453900
Torino — ZUAN-CAR s.r.l., Corso Matteotti, 61 - Tel. 517983/530324
Vercelli — BRICCO ANTONIO, Via Monviso, 43 - Tel. 392150

Ancora ribassi ma più contenuti

TORINO — La discesa dei corsi azionari sta assumendo proporzioni preoccupanti. Anche nella seduta odierna infatti le vendite non hanno conosciuto sosta provocando cedimenti diffusi e sensibili. Non un titolo oggi, al contrario di ieri dove, nonostante il clima pesante, per alcuni valori si erano avuti dei recuperi, ha potuto registrare qualche miglioramento. La tendenza negativa è stata generalizzata e le flessioni hanno colpito indistintamente tutti i comparti. Maggiori le perdite per gli assicurativi, i finanziari e gli industriali. Anche i valori locali perdono sensibilmente seguendo l'andamento generale. Nel comparto obbligazionario si sono accentuate le perdite.

FIXING: Fiat ord. 2460, 2414, 2445; priv. 1870, 1850, 1838, 1858.

MILANO

Ribasso frenato in Borsa. Ancora una volta l'offerta ha prevalso sul mercato azionario nonostante un tentativo di recupero iniziale che, infatti, ha fatto registrare in apertura diversi piccoli rafforzamenti negli assicurativi, su Fiat, Viscosa, Eridania, Ciga e Sai. Il recupero iniziale ha avuto il compito di tamponare le successive perdite attraverso consistenti interventi di sostegno effettuati sui titoli guida e sui finanziari assicurativi; ma al listino il mercato ha dovuto sopportare nuovamente il peso delle offerte in riflesso anche alla vicina liquidazione.

Indubbiamente la chiusura dei conti presenta qualche incognita e di conseguenza la Borsa continua ad essere esposta ad una corrente di vendite, tamponate a fatica. Il listino ha registrato nuovamente i minimi della giornata con perdite sensibili della vigilia. Dopoborsa praticamente inattivo, calmo anche il settore del reddito fisso con attività sempre ridotta e ristretta alle obbligazioni indicizzate e ai Buoni del Tesoro.

Ecco le quotazioni:

Abeille 12.200; Aedes 2860; Alleanza 14.560; Assicuratr. 22.000; Bastogi 745; B.co Roma 8560; Beni Imm. ord. 515; Beni Imm. priv. 380; Breda 1257; Burgo ord. 7300; Burgo priv. 5320; Caffaro 386; Cantoni 6600; Carlo Erba ord. 2600; Carlo Erba priv. 1298.

Cascami 5550; Ciga 2695; Coge 1400; Comit 10.200; Comp. Milano ord. 8090; Comp. Milano priv. 4990; Comp. Toro ord. 7590; Comp. Toro priv. 3749; Cond. Acqua 270; Credit 1450; Cucirini 3080; Dalmine 215; E. Marelli 375; Eternit 627; Falk ord. 3250; Falk priv. 2330.

Finmare 92; Finsider 115; Fisac 1850; Fond. Incendio 5510; Fond. Vita 26.800; Generalfin 1000; Generali 41.800; Gilardini 3910; Gim 2995; Ginori 139,25; Ifil 3870; Imm. Roma 76,75; Iniziativa 6750; Interbanca 10.900; Invest 1900; Isvim 2695; Italcable 4308; Italcementi 17.950.

Italgas 749; Italia Ass. 17.100; Italsider 336; Lepetit or. 25.200; Lepetit pr. 24.000; Liquigas 34,25; Magneti M. 600; Magona 2120; Marzotto 1340; Mediobanca 39.800; Metalli 3650; Mira Lanza 18.550; Mondadori pr. 2990.

Olcese 51,50; Olivetti or. 1280; Olivetti pr. 1104; Pacchetti 73; Perlier 1105; Pierrel 1032; Pirelli e C. 1940; Ras 85.300; Rinascente or. 105; Rinascente pr. 63; Risanamento 5120.

Saffa 5810; Sai 12.280; Sarom 1110; Sifa 700; Sip 1180; Sme 1801; Stampati 5600; Standa 1441; Stet 1465; Tecnomasio 466; Trafilerie 632; Un. Manifat. 15.400.

Alcuni oscillazioni: Generali 42.450, 41.800; Fiat 2461, 2410; Fiat priv. 1872, 1851; Montedison 174, 173; Olivetti priv. 1872, 1851.

GENOVA

Mercato azionario generalmente riflessivo con pochi affari.

Centrale 5825; Generali 41.500; Ras 84.800; Meridionali 741; Nai 980; Viscosa ordinarie 760; Viscosa privilegiate 470; Finsider 119; Italsider 334; Fiat ordinarie 2410; Fiat privilegiate 1850; Sip 1175; Montedison 173.

Dollaro debole Oro: lieve rialzo

BRUXELLES — Dollaro debole e oro in lieve rialzo all'apertura dei mercati valutari in Europa. Continua il clima di incertezze circa l'oscillazione dei tassi d'interesse in Usa, ma gli operatori ritengono che stia per finire e che il dollaro non scenderà al di sotto di 1,80 marchi, perché in questo momento la valuta Usa gode di un certo favore.

Stamane il dollaro è sceso a 1,8015 marchi da 1,8061 di ieri a Nuova York, a 1,6455 franchi svizzeri (1,6695), e a 4,2377 franchi francesi (4,2383). Si è consolidata la sterlina, con un'apertura a 2,1125 dollari dal 2,1085 della chiusura di ieri a Nuova York. Ha perso terreno anche rispetto a quella giapponese con 234 yen da 234,93 di ieri sera a Nuova York.

Tono sostanzialmente sostenuto per l'oro, che nei primi scambi a Zurigo è rimasto sulle stesse posizioni di ieri con un'apertura a 384,00-386,00 dollari l'oncia, mentre a Londra ha iniziato la giornata a 386,00-388,00 dollari (384,00-385,00 di ieri).

REDDITO FISSO A TORINO

Titoli	23-10	24-10	Titoli	23-10	24-10
VALORI DI STATO			OO.PP.I.St. 6% IV	71 90	71 90
Rendita 5%	72 10	72 10	» » 7% IV	70	70
» cont.	72	72	» Anas 5% '56	59 10	59 50
Red. 3½% '34	—	—	» » 7% 72 I	59 80	60
» cont.	—	—	» Aut. 7% II	59 50	59
Pr. ricost. 3½%	—	—	FF.SS. 6% '67	74 70	74 90
» cont.	—	—	» 7% '72 II	70 20	70 20
» 5%	—	—	AFS 7% '70	72 30	72 30
» cont.	—	—	P.S.A. 6% Sp VIII	73 90	73 40
Pr. Red. 5% Tr.	—	—	» 7% II	72	70 50
» cont.	—	—	ICIPU vent. 6%	78 30	78 25
Riforma Fond. 5%	—	—	» » 7% I	73	73
» cont.	—	—	Imi XXVI 6%	75 85	75 85
Pr. Red. 5% '54	—	—	» XXIX 7%	77 40	77 20
» cont.	—	—	» XXXII 7%	75 45	75 45
Pr. Ed. Sc. 5½ '67	88 45	88 45	Imi spec. 6,50% '84	87 20	87 80
» cont.	88 35	88 35	Isveimer 5,50 '63 8°	—	—
» 5½ '68	88 10	88 10	» 6% '64 9°	—	—
» cont.	88	88	» 7% '71 19°	78 50	78 50
» 5½ '69	83 60	83 60	Torino Aem 5,50 60	82	82
» cont.	83 50	83 50	Torino Aem 5,50 62	82	81 50
» 6% '70	82 60	82 60	S. Paolo 5%	85	85
» cont.	82 50	82 50	» » conv. 6%	89 30	89 30
» 6% '71	80 10	80 10	S. Paolo 6%	84 30	83 70
» cont.	80	80	» O.P. 6% ex 5%	81 70	81 75
» 6% '72	79 10	79 10	» » 6%	81 70	81 75
» cont.	79	79	Banco Napoli 6%	86 05	86 05
» 9% 75/90	99 10	99 10	Banco Sicilia 6%	95	95
Cer.C. T. 5,50% 78	—	—	M.C.C. 7% '71/'79	—	—
Cer.C. T. 5,50% 79	—	—	Cr. I. Sar. '69 6%	84 80	84 80
B.T.N 5% 1978	—	98 80	» » '70 7%	83 70	83 70
» 5½% '79	—	86 40	Casse R.P.L. 6%	83	83
» » '80	—	—	M. Paschi 6%	95	95
» » '82	—	—	F. Piem. V.A. 6%	89	—
B.T.Q. 7% 1978	—	—	Fiat 5,50% '80	96 80	96 80
B.T.Q. 9% 1979 I	—	—	Olivetti '82 5,50 2°	95 10	95 10
B.T.Q. 9% 1979 II	—	—	Cattni 5,50% '62	95 10	95 10
B.T.Q. 9% 1980	99 20	99 20	Viscosa 6% '64	85	85
B.T.Q. 10% 1981	97	97 40	Rumianca 5,50 '62	89	89
OBBLIGAZIONI			Viberti 7% '59 II	—	—
ENEL 6% '66 II	77	77 40	Riv 5,50%	81	80
» » '69 II	72 10	71 90	Lancia 5,50% '62	95 20	95 20
» 7% '73	89 30	89 80	Tor. Sav. 5,50%	92	92
Enel 74 indicizz.	128 80	127 90	**OBBLIG. CONVERTIBILI**		
I.R.I. 5% '65	85 10	85 10	Rumianca 6%	71 20	71 20
Autostrade 6% '69	89 90	89 90	Mediob. Fing. 7%	—	—
» 7% '72	78	77 50	» Sip 7%	83	83
OO.PP. 6%	89 70	89 30	» S. Visc. 7%	88 70	88 70
» 7%	80 35	80 50	Liquigas 7½% '70	40	40
			Iri Stet 7% 73-88	81 50	81 50

LE AZIONI A TORINO

ALIMENTARI		
Eridania	4800	4800
Romana Zuccheri	260	260
Florio	410	410
Alivar	5400	5350
MINERARI ED ESTRATTIVI		
Sifa	720	705
Talco & Grafite	30300	30300
COMUNICAZIONI		
Autostrada To-Mi	1000	1000
N.A.I.	1000	1000
Torino-Nord	79	78
SIP	1190	1186
Italcable	4500	4350
Alitalia	1170	1170
IMMOBILIARI		
Ferco	185	185
Risanamento	5200	5200
Beni Stabili	—	—
B.I.I.	540	520
B.I.I. priv.	380	380
Immobiliare Roma	78 50	77
Imm. Agr. Vittoria	8850	8850
I.P.I.	1830	1800
Isvim	2700	2690
CHIMICI		
Montedison	175	173 50
Liquigas	39	39
Liquigas priv.	40	40
Liquigas risp.	31	31
SAFFA	5900	5850
Saffa risp.	5020	5020
SAIAG	1380	1380
Schiapparelli	551	540
Paramatti	835	835
Mira Lanza	19500	19000
ANIC	12 50	12 50
Rumianca	400	399
Italgas	750	735
Pierrel	1030	1025
FINANZIARI ASSICURATIVI		
Interbanca	11100	11000
Mediobanca	42000	41000
Comit	10700	10400
Banco Roma	8700	8600
Credito It.	1450	1433
La Centrale	5955	5925
S.M.E.	1760	1733
STET	1430	1435
Finsider	125	120
Piemonte Finanz.	1960	1941
Invest	2010	1990
Mittel	1100	1055
Bastogi	750	746
IFI priv.	2690	2610
Pirelli & C.	1910	1900
Pirelli Spa	760	750
GIM	3200	3000
Ifil	3850	3680
SAROM	1050	1050
Assicur. Toro	8000	7500
Assic. Toro pr.	3950	3700
Generali	42200	41350
S.A.I.	11900	11600
RAS	86500	84500
Ass. Milano	8500	8500
» » priv.	5200	5100
Latina	800	800
Latina priv.	390	390
METALMECCANICI		
Fornara	420	402
Westinghouse	14800	14405
Nebiolo	—	—
Italsider	345	345
Dalmine	230	230
Olivetti	1300	1275
» priv.	1170	1115
FIAT	2512	2439
» priv.	1920	1869
Terni	—	—
E. Marelli	385	385
Magneti Marelli	840	810
Metall. Ital.	3690	3690
Castagnetti	1120	1100
Gilardini	4090	3980
Graziano	1200	1200
TESSILI		
Col. Cantoni	7200	6550
Montefibre	—	—
Montefibre priv.	—	—
Fisac	1870	1870
Borgosesia	2950	2900
Borgosesia risp.	1980	1950
Viscosa	790	790
» priv.	450	450
DIVERSI		
Cartiera Italiana	555	555
Burgo ord.	7450	7350
» priv.	5400	5400
Pacchetti	70	70
CIR	6780	87 50
Acque Potabili	750	735
Acqua Roma	290	285
Eternit	630	630
Eternit pref.	680	680
Rinascente	107	107
» priv.	64	64
Ciga	2775	2670
Ceramica Pozzi	135	135
Unicem	7900	7800
Sios	2450	2450
OBBLIG. CONVERTIBILI		
B.I.I. 7% 73/88	45 30	75 30
G.I.M. 6% 73/88	103 50	103 50
Pirelli 5%	—	—
M. Fingest 7% 72	—	—
M.C.E. 7% 73/88	78 80	78 80
M. Visc. 7% 73/88	89	89
M.S. Spirito 7% 73	87 80	87 80
M. Fibre 7% 73/88	74 70	74 70
Metalli 6% 73/88	112 50	112 50
Liquigas 7,50% 70	40 80	40 30
Liquigas 7,50% 71	40 30	40 30
Liquigas 7,50% 72	40 35	40 30
Liquigas 7% 73/93	40 30	40 30
Iri Stet 7% 73/88	80 30	81 80

Pochi treni sulla linea Cuneo-Nizza

VENTIMIGLIA — Oltre duecento turisti francesi hanno inscenato una manifestazione di protesta per il servizio ferroviario sulla linea Nizza - Ventimiglia - Cuneo. Partiti all'alba da Nizza per raggiungere Cuneo, sono rimasti a lungo bloccati alla stazione di Breil, dove non hanno potuto salire su un miniconvoglio partito da Ventimiglia, composto da una sola carrozza e strapieno, e su un successivo treno, più «consistente» ma ugualmente affollato.

I turisti francesi hanno protestato clamorosamente e redatto un documento che hanno consegnato ai dirigenti della stazione. In questo le ferrovie francesi vengono invitate a cercare soluzioni adeguate, assieme a quelle italiane che gestiscono la rinnovata linea Nizza - Cuneo, per evitare — attraverso un potenziamento dei convogli — che i passeggeri provenienti dalla Francia restino «appiedati» alla stazione di Breil.

Lo straordinario affollamento su questa linea, soprattutto nei giorni festivi, è un successo sorprendente. La ferrovia, infatti, non veniva riattivata da oltre trent'anni perché gli esperti ritenevano che il flusso di viaggiatori sarebbe stato modesto, tale da non giustificare le spese ingenti per ricostruire ponti, riaprire gallerie, posare i binari. Gli stessi responsabili italiani e francesi del servizio probabilmente continuavano a ritenere fino al giorno dell'inaugurazione che il traffico non sarebbe stato molto importante. Non si spiega, altrimenti, come abbiano adibito al servizio solo pochi treni e, nel tratto Ventimiglia-Cuneo, una sola automotrice.

Ora, dopo quest'ultimo inconveniente, è da ritenere che la direzione delle Ferrovie provvederà a rinforzare i convogli. A Cuneo dicono che il materiale rotabile è scarso, che tutte le automotrici disponibili sono impiegate. Non pare una giustificazione molto fondata: la direzione generale può distogliere locomotori e vetture da altre linee che sono poco frequentate.

Cuneo chiede aiuto alla Regione per scavalcare i mediatori

Nei negozi costano mille lire le mele pagate 200 ai produttori

CUNEO — L'Aima (Azienda interventi mercati agricoli) contestata in questi giorni in sede nazionale perché i suoi interventi non vanno a favore dei produttori né dei consumatori, nel Cuneese ha iniziato il ritiro delle prime partite di mele da destinare alla distillazione. L'operazione ai primi di novembre dovrebbe estendersi a tutte le zone frutticole della provincia e probabilmente si inserirà di nuovo la prefettura per destinare una parte dei ritiri alla distribuzione gratuita a comuni montani ed enti assistenziali.

Dopo le pesche, le mele: per i frutticoltori del Cuneese da un po' di anni a questa parte non c'è più un momento di pace. Quest'anno il raccolto è stato eccezionale per quantità: 1 milione e 200 mila quintali, che da solo copre il 50-70 per cento dell'intera produzione piemontese. I consumi invece stentano a cominciare, le esportazioni inizieranno solo a metà novembre, come ogni anno. Ma dai mercati esteri non arrivano buone notizie: gli importatori, forse informati della nostra necessità di vendere, offrono prezzi quasi stracciati, che a malapena copriranno le spese e comunque priveranno i produttori del giusto guadagno per il loro impegno di lavoro e mezzi.

All'Asprofrut cuneese — la più importante organizzazione cooperativa del Piemonte — cui l'Aima affida anche il ritiro delle eccedenze da avviare alle fabbriche di alcol, dicono: «*Siamo in trattative con commercianti del Nord Europa, forse riusciremo a mandare vagoni di mele della "Granda" fino in Finlandia, oltre che in Norvegia e Svezia*».

In questo momento le quotazioni sono molto basse: 180-200 lire al chilo per il prodotto di primissima qualità che poi nei negozi delle città i consumatori pagano fino a mille lire. I prezzi alle stelle al consumo, assolutamente ingiustificati perché la mela è un frutto che ha pochissimi scarti e si conserva a lungo, sono una delle cause della fiacchezza dei mercati interni. «*Stiamo contattando la Regione e altre grosse organizzazioni* — spiegano ancora all'Asprofrut — *per tentare di arrivare direttamente al consumatore delle metropoli senza passare sotto i mediatori*».

Un'altra causa delle scarse vendite delle mele del Cuneese sono le importazioni di «golden» dalla Francia: dall'inizio della stagione ne sono già arrivati oltre 200 mila quintali. Grandi «Tir» carichi di cassette di mele della Provenza giungono ogni giorno. Perché i commercianti comprano mele francesi e snobbano quelle nostrane non meno belle e buone? Un mistero del Mercato Comune che però preoccupa non poco i nostri frutticoltori. «*La situazione non delle più rosee* — denuncia la Coldiretti provinciale — *per la frutta del Cuneese richiede un serio esame ed una approfondita riflessione*».

Gianni de Matteis

Una mappa delle aziende

Gli investimenti esteri nel Mezzogiorno italiano

ROMA — Sono 265 gli stabilimenti che fanno capo a società estere e che operano nel Mezzogiorno: complessivamente, questi impianti danno lavoro a 79 mila lavoratori ed appartengono a 196 società provenienti da 16 Paesi diversi. Primi assoluti sono gli americani, con 75 società. Sono questi i dati più interessanti di un'indagine compiuta dall'Istituto per l'assistenza allo sviluppo del Mezzogiorno (Iasm) sulle iniziative industriali a partecipazione estera nel Meridione, aggiornata alla situazione del giugno scorso.

Le società estere presenti in modo più massiccio sono la francese Saint Gobain, con 13 stabilimenti, l'americana Itt (9), l'australiana Pioneer Concrete Service (8), l'American Standard (6), l'Air Liquide (francese, con 5 stabilimenti), la Financière Eternit (Belgio), la Siemens (Germania Federale) e la Coira (Svizzera), con 4 stabilimenti ciascuna. Vi sono poi sette società (tra le quali l'olandese Unilever, la Johnson & Johnson americana e l'inglese Dunlop) con 3 stabilimenti ciascuna e 23 società con 2 stabilimenti.

Le società estere rappresentano, secondo l'indagine dello Iasm, il 14,7 per cento dell'apparato industriale meridionale. La differenza tra le regioni è però notevole: il basso Lazio è infatti l'area dove maggiore è la concentrazione di stabilimenti a partecipazione estera (con 29.900 addetti, rappresenta il 33 per cento degli occupati nelle industrie manifatturiere nella zona); seguono la Campania (24.600 addetti, pari al 14,3 per cento), l'Abruzzo (10,5 per cento), la Sicilia (9), la Puglia (8,3), la Sardegna (7,1), la Calabria (6,9) e la Basilicata (4,9).

I settori nei quali maggiore è la presenza di società estere nel Sud sono il meccanico (32.700 addetti) ed il chimico (15 mila).

Proteggerà la spiaggia

A Pietra Ligure nasce un'isola

PIETRA LIGURE — Un'isola contro l'erosione del mare. La costruirà il comune di Pietra Ligure per salvare la spiaggia. Il tratto compreso fra il cantiere navale e la foce del torrente Maremola si assottiglia sempre di più. Il fenomeno diventa preoccupante. E' necessario trovare un rimedio prima che l'arenile davanti al centro storico scompaia del tutto, sommerso dall'acqua.

L'amministrazione comunale ha affrontato il problema ed ha deciso di costruire, utilizzando tonnellate di macigni, un'isola artificiale davanti ai bagni Flora. Spiega il geom. Gerolamo Delfino, assessore ai Lavori pubblici: «Abbiamo scelto questo punto dopo aver compiuto uno studio sull'azione delle correnti marine. Abbiamo scoperto, infatti, che, proprio lì, si verifica un constante movimento della sabbia dovuto sia al vento di libeccio che al maestrale. Contro l'ostacolo costituito dall'isola dovrebbe infrangersi il flusso delle correnti e cessare così l'erosione».

Per realizzare l'opera ci vorranno 50 milioni. Altri interventi sono previsti a difesa dell'arenile. Una dozzina di milioni verrà spesa per rinforzare la scogliera e prolungare di venti metri il molo. **s. du.**

Il furto a Cerrione

Falsa ispettrice ruba i risparmi a una pensionata

BIELLA — *(p. m.)* Una falsa «ispettrice postale» ha rubato i risparmi ad una pensionata di Cerrione, Fenice Perazzone, 72 anni. «Faccio parte di un gruppo — ha detto la donna alla pensionata — che sta controllando le banconote dei risparmiatori per eliminare i biglietti falsi. Sono una vera piaga».

La Perazzone le ha messo a disposizione, per il «controllo», una cassetta contenente un milione. Approfittando di un momento di disattenzione della pensionata, la donna è fuggita con tutto il denaro

NOVI L.: Cinque milioni per il canile — La Giunta comunale ha deciso la costruzione del canile municipale. Sorgerà a lato dell'area del macello civico in via Pietro Isola. La spesa preventiva è di cinque milioni e mezzo.

Stroncato da infarto

Muratore muore sull'impalcatura

BIELLA (p. m.) — **Un muratore di 52 anni, Giulio Selva, abitante a Gaglianico, è stato stroncato da un infarto mentre era al lavoro, su una impalcatura**

Un compagno, Egidio Bevilacqua, ha cercato inutilmente di soccorrerlo. Giulio Selva lascia la moglie, Elena Crepaldi, 40 anni, e due figlie: Maria, 25, e Milena, ventenne.

STAMPA SERA

Temperatura ore 13 a Torino: +12 - Ieri max +11 min +9

Situazione: aria fredda proveniente dall'Europa continentale. TEMPO PREVISTO: nuvolosità variabile localmente anche estesa con brevi piogge. TEMPERATURA: in lieve diminuzione. VENTI: deboli intorno a Est sulle regioni peninsulari. MARI: generalmente poco mossi, localmente mossi il Mar Ligure e l'Adriatico.

In Italia			all'estero				
Bolzano	+ 9	+11	Amsterd.	+ 1	+10	Madrid	+11 +19
Verona	+ 9	+11	Atene	+13	+20	Mosca	− 3 + 6
Milano	+ 8	+10	Bangkok	+26	+32	New York	+19 +31
Firenze	+11	+19	Bruxelles	+ 2	+12	Oslo	− 3 + 5
Bologna	+11	+13	Francoforte	+ 1	+12	Parigi	+ 7 +13
Roma	+13	+21	Ginevra	+ 9	+11	Sydney	+17 +25
Napoli	+11	+20	Helsinki	+ 1	+12	Stoccolma	− 3 + 8
Reggio C.	+12	+23	Lisbona	+15	+21	Tel Aviv	+18 +28
Palermo	+18	+23	Londra	+ 8	+11	Tokyo	+13 +21
						Vienna	+ 6 +13

Otto anni dopo, contro il Borussia del «fattaccio»

L'Inter torna stasera sul campo della lattina

Il campo del Borussia, a Moenchengladbach, è piuttosto piccolo (non il terreno di gioco, ma lo spazio destinato al pubblico) raccolto, con la gente che fiata sulla spalle dei giocatori. I tifosi sono sempre scatenati, urlano e sostengono la loro squadra con un calore terribile. Non arrivano ai livelli italiani, perché la polizia li «sgrida» in modo deciso, proprio non fa complimenti. Sul campo non volano i razzi, ma otto anni fa c'è volata una lattina — era il 20 ottobre 1971 — di Coca-Cola che ha fatto un botto di proporzioni strepitose: l'Inter, che aveva perso la partita per sette a uno, chiede e ottiene la ripetizione della partita perché Boninsegna, colpito dalla stessa, ha dovuto lasciare il campo sotto choc. Partita falsata, quindi, come sottolineò il commissario dell'Uefa Matt Busby («*Il giocatore dell'Inter era ferito, non poteva tornare in campo*») e come conferma l'arbitro Dorpmans.

Una battaglia legale che segna la vittoria personale dell'avvocato Prisco (vice presidente dell'Inter) che surclassa nettamente il collega teutonico Schmidt, nonostante che il Borussia presenti subito un reclamo avverso la sentenza che però non verrà accolto. L'Inter passa il turno, mentre in Germania affermano: «*L'unico risultato valido è quello ottenuto sul campo: l'Inter è stata antisportiva*». Nasce un caso e gli italiani passano per furbastri che non sanno perdere e ricorrono a mezzucci per risolvere le situazioni difficili.

In realtà, quello della lattina non era un mezzuccio: Boninsegna era stato effettivamente colpito e costretto a lasciare il campo. Anche se aveva esagerato nell'accusare il malore, come i tedeschi sostengono tutt'ora, non si può negare che l'Inter sia stata costretta a continuare la partita con un giocatore importante in meno. Comunque, sulle pagine sportive di tutto il mondo il fatto ha grande risonanza. Diventa famoso Manfred Kristein, un operaio di ventinove anni che viene accompagnato fuori dallo stadio da due nerboruti poliziotti. E' lui l'uomo che ha lanciato la lattina in campo? Sembra proprio di sì e, vista la conclusione della vicenda, sembra che il tipo non sia diventato troppo popolare dalle sue parti.

Sono passati gli anni, la faccenda è sbollita, ed ecco che saltano fuori altre testimonianze. Un signore che vuole ovviamente conservare l'incognito e che si proclama tifoso del Torino, annuncia: «*Ero presente anch'io in quella storica serata. E sono stato io a lanciare una lattina in campo: ho salvato l'Inter da una sconfitta disastrosa*». Il tifoso spiega tutto nei dettagli: «*Boninsegna è stato colpito, ma i giocatori del Borussia si sono affrettati a ributtare la lattina sulle gradinate. Quando Mazzola è venuto a cercarla, io istintivamente gli ho buttato la mia, ancora piena a metà. Così l'Inter ha avuto tra le mani la prova decisiva, esclusivamente per merito mio. Per fortuna non mi sono successi guai, i tifosi tedeschi che erano intorno a me si sono limitati a insultarmi, ma ho potuto lasciare tranquillamente lo stadio*».

Se a Moenchengladbach conosceranno questa storia (se non l'hanno già conosciuta) è molto probabile che la considerazione — scarsa — di cui godono gli sportivi italiani subirebbe un ulteriore ribasso. E' altrettanto evidente che oggi, quando l'Inter scenderà in campo, sarà accolta da una selva di fischi. Ma una cosa si può giurare: nessuno lancerà lattine in campo, a meno che l'Inter non stia abbondantemente vincendo. Ci sarà una polizia attentissima a vigilare: in Germania i poliziotti non scherzano, trattano i tifosi con molta severità ed in questa occasione staranno ancora più attenti. Ci sono i furbi italiani in azione, guai a fornir loro il minimo appiglio.

b. br.

La lattina del fattaccio (in alto) e (in basso) lo spettatore che la trovò e la consegnò alla polizia

Le coppe in televisione

ORE 14,30 (Rai rete uno): Aris-Perugia, da Salonicco, in diretta.

ORE 20,30 (Capodistria): una partita in diretta, probabilmente Vejle-Hajduk Spalato per la Coppa dei Campioni, oppure Stella Rossa Belgrado-Karl Zeiss Jena per la Coppa Uefa.

ORE 22 (Rai rete uno): da Moenchengladbach, sintesi registrata, Borussia-Inter per la Coppa Uefa.

ORE 22,45 (Svizzera): sintesi registrata Dinamo Berlino Est-Servette, per la Coppa dei Campioni e Grasshoppers-Ipswich, per la Coppa Uefa.

Beroe-Juve per radio

Radio — Oggi, in occasione del secondo turno (partite di andata) delle coppe, il «pool» sportivo della Rai ha previsto le seguenti radiocronache: Rete 1 dalle 15,07 alle 15,45 secondo tempo degli incontri Beroe-Juventus di Coppa delle Coppe e Aris-Perugia di Coppa Uefa. Radiocronisti Sandro Ciotti ed Ezio Luzzi. Sempre sulla Rete 1 dalle ore 20,05 alle 21,50 per intero gli incontri Borussia-Inter e Standard Liegi-Napoli di Coppa Uefa. Radiocronisti Enrico Ameri ed Enzo Foglianese. Dallo studio di Roma Massimo De Luca aggiornerà i risultati degli altri incontri.

COPPA DEI CAMPIONI

OTTAVI DI FINALE		And.	Rit.
Nottingham (Ingh.)	**Argeș Pitești** (Rom.)	oggi	7 nov.
Dinamo Berl. (G. Est)	**Servetta** (Svizzera)	oggi	7 nov.
Celtic G. (Scozia)	**Dundalk** (Eire)	oggi	7 nov.
Amburgo (Germ. O.)	**Dinamo Tbilisi** (Urss)	oggi	7 nov.
Porto (Portogallo)	**Real Madrid** (Spagna)	oggi	7 nov.
Vejle (Danimarca)	**Hajduk S.** (Jug.)	oggi	7 nov.
Dukla Praga (Cecosl.)	**Strasburgo** (Francia)	oggi	7 nov.
Ajax (Olanda)	**Omonia N.** (Cipro)	oggi	7 nov.

Detentore: **Nottingham Forest** - Finale il 28 maggio 1980

COPPA DELLE COPPE

OTTAVI DI FINALE		And.	Rit.
Beroe Stara Z. (Bulg.)	**Juventus** (Italia)	oggi	7 nov.
Aris Bonnevole (Luss.)	**Barcellona** (Spagna)	oggi	7 nov.
Lokomotive K. (Cecosl.)	**Rijeka** (Jug.)	oggi	7 nov.
Arsenal (Inghil.)	**Magdeburgo** (G. Est)	oggi	7 nov.
Panionios (Grecia)	**Goteborg** (Svezia)	oggi	7 nov.
Valencia (Spagna)	**Rangers** (Scozia)	oggi	7 nov.
Nantes (Francia)	**Steaua** (Romania)	oggi	7 nov.
Dinamo Mosca (Urss)	**Boavista** (Port.)	oggi	7 nov.

Detentore: **Barcellona** - Finale il 14 maggio 1980

COPPA UEFA

SEDICESIMI DI FINALE		And.	Rit.
Aarhus (Danimarca)	**Bayern** (Germ. O.)	oggi	7 nov.
Psv Eindhoven (Olanda)	**St. Etienne** (Francia)	oggi	7 nov.
Sporting (Portog.)	**Kaiserslautern** (Germ. O.)	oggi	7 nov.
Dinamo D. (Germ. Est)	**Stoccarda** (Germ. O.)	oggi	7 nov.
Univ. Craiova (Rom.)	**Leeds** (Inghilterra)	oggi	7 nov.
Banik O. (Cecosl.)	**Dinamo Kiev** (Urss)	oggi	7 nov.
Zbrojovka Brno (Cec.)	**Keflavik** (Islanda)	oggi	7 nov.
Stella Rossa (Jug.)	**Karl Zeiss J.** (G. Est)	oggi	7 nov.
Aris S. (Grecia)	**Perugia** (Italia)	oggi	7 nov.
Borussia Moench. (G. O.)	**Inter** (Italia)	oggi	7 nov.
Grasshoppers (Svizzera)	**Ipswich Town** (Inghil.)	oggi	7 nov.
Dundee United (Scoz.)	**Diosgyoer** (Ungheria)	oggi	7 nov.
Standard L. (Belgio)	**Napoli** (Italia)	oggi	7 nov.
Dinamo Buc. (Rom.)	**E. Francoforte** (G. O.)	oggi	7 nov.
Lokomotiv S. (Bulg.)	**Monaco** (Francia)	oggi	7 nov.
Feyenoord (Olanda)	**Malmoe** (Svezia)	oggi	7 nov.

Detentore: **Borussia Moenchengladbach** - Finali 7 e 21 maggio 1980